No 8383 Shanghai Sunday November 27 1927. THE EASTERN TIMES Published every morning: including Sundays

時報

中華民國十六年
十一月廿七日 星期日
舊歷丁卯年十一月初四日
今天三張售大洋三分
第八千三百八十三號

今日第三張 圖畫時報 閱者注意

蔣中正啟事

中正奔走革命頻年馳驅戎馬未遑家室之私邇雖辭職息肩惟革命未成責任猶在枹澤饑寒轉徙民衆流離失所詎能恝然忘懷尤念百戰傷殘之健兒彌愧憂樂與同之古訓茲定十二月一日在上海與宋女士結婚爰擬節省婚禮費用及宴請朋友筵資發起廢兵院以完中正昔日在軍之私願宋女士亦同此意如親友同志厚愛不棄欲爲中正與宋女士結婚留一紀念即請移節嘗儀玉成此舉無任銘感凡賜珍儀敬謹璧謝婚儀簡單不再柬請（廢兵院規劃當與同志賢達詳商現託浙江軍事廳金誦槃君籌備）式布區區惟希公鑒

引翔鄉今日賽馬

陽歷十一月廿七日即夏曆十一月初四星期日本會在引翔鄉賽馬場舉行第三十四期賽馬下午十二時半起賽共賽九次場內備有中西菜及茶點**搖彩票每套**售洋廿四元自一號至六百號可票亦已發售特此公告至本會預定十二月十號大香賓

上海中國賽馬會謹啓（時）1749

江蘇省政府啟事

各縣推舉代表來府陳述地方公事極願爲誠意之接受惟各代表往往於口頭自稱或僅於名刺上加繕代表字樣一時殊難徵實嗣後各縣推代表來府及各廳處陳述地方公事應具正式委託書以資證明而昭鄭重特此登報通告敬希公鑒 江蘇省政府啓

新出 吳秋農山水大畫屏

吳穀祥山水筆意深厚蒼勁此大屏四幅尤爲傑作 定價大洋四元 裱工一元二角 上海有正書局

翁松禪尺牘真蹟 中華書局發行

歷代碑帖大觀 中華書局

世界史綱

特價只餘四天

韋爾斯原著 專家譯校

漢譯世界歷史名著 人人應讀 勿失特價機會

兩大厚冊布面皮脊 定價八元 特價四元八角

外埠函購以郵局日期戳爲憑郵費四角

商務印書館

上海特別市黨部通告

凡嗣後各區黨部各區分部及各民衆團體或個人向本黨部有所請求及建議事項一律須備正副兩呈以便分別存轉爲要特此通告 1787

國內記載

◉在粵中央委員將來滬

◎政分會有（二十六）日電滬、在粵中央委員、決下星期起程赴滬、（香港廿六日下午六時電）

◉白崇禧離漢返甯

◎白崇禧今（二十五）晚返甯、（漢口廿五日下午八時電）

◎胡宗鐸今（二十五）日就武漢衛戍司令職（漢口廿五日下午八時電）

◎方振武張輝瓚梗（二十三）日均到漢、與李宗仁程潛接洽、（漢口廿四日下午一時電）

◎整理黨務委員、今（二十三）日到漢、（漢口二十三日上午十二時電）

◎張肇元來漢、住日租界三日、因各界反對甚烈、養（二十二）日秘密返甯、（漢口二十四日下午一時電）

◎官息、湘唐部決澈底肅清、除十九軍外、將全部動員、湘鄂政委會、因西征順利、無組織必要、鄂政府須改組、只靜候命令、整理財政、將從恢復商業入手、（漢口二十二日國聞社電）

◎白崇禧今晚東下、本日午後李宗仁程潛胡宗鐸等開會議、關於鄂省政局、將任李宗仁抑任程潛之問題、似將暫任李宗仁、對廣州問題、似已決定不採急遽反對態度、（漢口二十五日東方電）

◎漢（二十三）日鄭商電漢停止辦貨、但漢鄭照常通車、（漢口二十四日國聞社電）

◉廣州罷工工人縱火

◎罷工工人反對撤銷宿舍飯堂、徑（二十五）夕在東堤海珠前沙基同文街四處放火、以東堤爲最慘、計共焚六十餘舖、（香港廿六日下午六時電）

◉海軍炮擊城陵磯

◎各軍夾擊長岳、聞到武漢軍隊除十九軍外、餘均向湘開動（漢口廿四日下午一時電）

◎李燊部哿（二十）日佔澧州、敵向常德退、（漢口廿四日下午一時電）

◎岳州二十五日來電云、本日午後一時楚同艦由下游駛抵城陵磯、向砲台開砲轟擊、至下午六時半復行開砲、砲台上並未還擊、又昨有水雷一艘駛至、曾施砲擊、目下城陵磯僅有兵三百名在彼駐守、（東方社二十六日上海消息）

◎第二艦隊已奪回決川艦、（漢口廿四日下午一時電）

◉豫魯與津浦戰訊

濟甯發生劇戰

◎張學良 韓麟春電令于學忠 仍在津浦線助戰、但于因前方軍事吃緊、極願向北移動休養、（北京廿六日下午九時電）

◎津訊、濟甯方面豫魯兩軍發生激戰、（北京廿六日下午五時電）

每包大洋八分

此虎標萬金油統治男婦老幼內外各症或搽或飲藥到病除永不再發茲將主治各症開列於下

藥力非勝他家　功效確如聖神

安敢分行上海　並非大言自贊

內科主治

中風中痰　霍亂吐瀉　心氣腹痛　絞腸痧痛　四時感冒　止咳化痰　消暑除煩　噎膈翻胃　時行瘟疫　以及各症

外科主治

頭痛昏眩　神經骨痛　腰骨節痛　瘰癧核痛　手足腫痛　跌打刀傷　疥癬沙瘡　無名腫毒　牙痛目痛　以及蚊咬　蛇蟲咬傷　狗咬皮膚　破傷一用　此油無不　立奏其效　功用繁多　難以盡述　凡遇奇難　雜症均可　取用此油

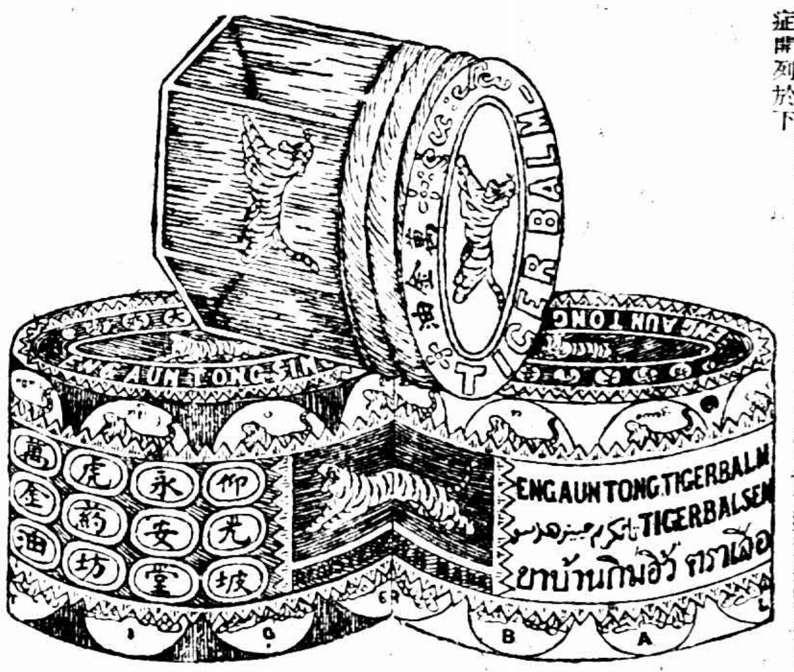

絕無禁忌非特專以治人兼可治六畜瘟疫等症誠藥品中之神仙也

▲注意　內科用法　將此油取三五分用茶或滾水沖服童子酌量減服　外科用法　將此油搽於患傷之處每日搽三次內見其效

總發行所　南洋新加坡仰光　虎標永安堂大藥坊

分發行所　上海北四川路八十四九號　虎標永安堂

代理處　各大公司及各藥商煙紙店均有出售

虎標藥的註冊及化驗

南洋巫來由七洲府政府猛虎商標註冊　暹羅政府猛虎商標註冊　日本國政府猛虎商標註冊　中華民國國民政府特准猛虎商標註冊　中國北京政府猛虎商標註冊　爪哇各島荷政府猛虎商標註冊　緬甸印度英政府猛虎商標註冊　猛虎商標經政府特准註冊保護　迭經化驗認為確係神效良藥　禁止他人仿冒如發現有仿冒與猛虎商標相似之藥品均得取締

每包大洋六分

每瓶大洋五角半

每瓶大洋二角

◎航空第一隊、宥（廿六）日由甯駕飛機來蚌、（蚌埠廿六日下午七時電）

◎魯派袁振青為徐方司令、防駐德州、（北京二十六日國聞社電）

◎宿州之北軍、以直魯軍為中路、在津浦路上布置、以孫傳芳軍為左翼、于學忠軍為右翼、陣形業已佈置完竣、故將於一兩日中轉取攻勢、（北京二十六日東方電）

◉平型關晉奉軍劇戰

▲正太路有飛機戰

◎晉軍譚慶霖部在平型關附近與奉軍激戰、奉方防晉軍大舉反攻、調後方張作相部[illegible]攻平型關、（北京廿六日下午十時電）

◎正太路獲鹿石莊間、昨有飛機戰、又晉軍鐵甲車由獲鹿駛至大郭村、奉以迫擊砲射擊、雙方均無大損失、（北京廿六日下午七時電）

◎外訊、晉軍大部集晉東、閻錫山仍在五台、雁門地險、守兵不多、連日無戰事、（北京二十六日國聞社電）

◉十一軍攻高為國

◎泉州十一軍徑（二十五）日五路攻高為國部、寢（二十六）日正在接戰中、（廈門二十六日下午十時電）

◎郭鳳鳴已退汀州、（廈門廿六日下午十時電）

◎蔡廷鍇率所部一團寢（二十六）日乘順利輪來廈、蔡赴漳州、軍隊赴同安、（廈門廿六日下午十時電）

◎軍事廳編陳國輝部為省防軍獨立第一團、（福州廿六日下午一時電）

◎軍事廳向省委會提議劃營前為模範軍村、（福州廿六日下午一時電）

◎林知淵徑（二十五）日來廈、（廈門廿六日下午十時電）

◎許卓然寢（二十六）日返廈、（廈門廿六日下午十時電）

◉晉軍在涿城設機廠

◎報載晉軍在涿城設修造械彈小機廠、（北京廿五日下午五時電）

◎赴涿營救難民之孔祥榕、尚未得入城、（北京廿六日下午九時電）

◉首都要聞

◎中央宣傳部派李晉芳為漢口江漢民報總編輯、（南京二十六日中央社電）

◎黨工局特派婁伯棠為湖北工運調查委員、（南京二十六日中央社電）

◉粵事述要

◎陳公博在省委會提議由財廳月撥二十萬、交建設廳建築公路、通過、令財廳由十二月一日起照撥、（香港廿六日下午六時電）

◎朱兆莘宥（二十六）日就省政府委員兼交涉員職、政分會派陳孚木監誓、（香港廿六日下午六時電）

◎政分會通過加委簡琴石為沙田清理處長、又議決取消慈善委員會、改設公益局、（香港二十六日下午六時電）

◎李福林擬擴充一師、委伍廉祺為募兵主任、李芳為師長、（香港廿六日下午六時電）

◎民眾護黨大會、原定感（二十七）午開會、因籌備不及、改期十二月一日舉行、（香港廿六日下午六時電）

時報定報價目　本國及日本　一個月一元三角　三個月二元九角　六個月五元七角　九個月八元四角　全年十一元　南洋歐美各國　一個月二元三角　三個月五元八角　六個月十一元四角　九個月十六元八角　全年念二元　報費先惠郵票九五折算

時報廣告刊例　（封面及評論）二行起碼每日每行一元四角「圖畫時報」每方寸每次一元五角地位須於三天前預定「新光小廣告」念二字起碼每日每字二分「新聞欄內」每日每行四角五分「後幅長行」一三行起碼每日每行八角「論前普通地位」五十字起碼每日每字一分「彩色廣告」加一色手續費十元二色四十元三色九十元四色一百六十元　地位格色須預向本館廣告部接洽

本館開設上海山東路望平街A字六號　電報掛號二五一四　營業部電話中央一二〇一號　編輯部電話中央一二〇四　▲中華郵政特准掛號立券按照總包特別優待寄遞之報紙

◉北方彙聞

小學艱苦萬狀

◎宥（二十六）日閣議、（一）明令賑濟京畿窮黎、（二）包頭添設綏西鎮守使、簡滿太充任、又討論武清縣發現土匪、決派隊往勦、（北京廿六日下午七時電）

◎北京小學、艱苦萬狀、拖欠薪俸、教職員枵腹從公、無力購煤、小學生忍寒上課、（北京廿六日下午五時電）

◎投奉之鄭澤生、昨日到京、即將謁張作霖、（北京廿六日下午五時電）

◎帥府稽查處長畢玉龍舞弊行詐、奉張得悉、已令拘交軍法處審訊、（北京廿六日下午九時電）

◎靳雲鶚今晨到京、（北京二十五日下午九時電）

◎靳雲鵬今晚宴軍政要人、介紹乃弟雲鶚與諸人見面、（北京廿六日下午七時電）

◎北京商界、因奢侈稅未澈底取消、故分電外埠停止進貨、（北京廿六日下午五時電）

◎奉張閱商界、對奢侈稅呈文內甘草為普通藥品、棉花為必不可缺之物、燃煤油者悉屬窮民、紙張關係文化等語、與奢侈品名實不符、故令財部展緩一月實施、斟酌修改、（北京廿五日下午七時電）

◎美使因山東徵收特貨捐、違背商約、已向外部提出抗議、（北京廿六日下午九時電）

◎那彥圖呈國務院、請制止售賣八旗行政官署、（北京廿五日下午七時電）

◎外部派葉可樑為爪哇總領事、令已下、（北京廿五日下午五時電）

◎實業部因久未發薪、今日補發、每人十元、（北京廿五日下午七時電）

◎在華無線電問題、日美兩國採相互承認主義、美國在上海、日本在雙橋設立無線局之公協案、業已成立、細目不久可望協定、（北京五日電通電）

◎滿鐵經營之學校、專收中國學生之奉天同安商業學生七十餘名、不願劇為中頭、因此同盟罷課、（奉天廿五日電通電）

◉北京公債市況

◎今（二十六）日公債市、前場九六開盤一六一五、收盤一六二、後場九六開盤一六三、收盤一六二三五、成交八十萬、七長六二三、（北京廿六日下午七時電）

◉國軍渡運後之推進

清江通訊、自二十六軍第一師趙觀濤部、二十一日午、在宿遷仰化集、向鄭家樓之敵施行猛攻後、孫軍梁鴻恩杜鳳舉各部、小事抗拒、聞即不支、即向北潰去、前師第一團吳松甫團長、即率新部渡河而西、進佔鄭樓、刻正飭師前進、不稍停頓、新由北方來人云、梁杜各部、因餉械兩缺、早不成軍、搶掠度日、已非今始、最近以居民十室九空、多在通衢大道、劫取行人衣物、凡有手持餅餌魚肉、多被搶去、居民所畜雞犬、亦已被捉一空、二十六軍陳軍長、預備二十四日、移駐漁溝、其衛隊旅全部二十二日已陸續開拔、由清江循赴漁溝、佈置軍司令部、該軍第二師張職部、除第六團吳秉元全部、開往漣水、向沭陽前進外、其餘各部、均向泗陽眾興八集漁溝一帶推進、輜重則由汽車運輸、陳軍長特派交通處方科員、駐守長途汽車公司、辦理車輛各事、（十一月廿三日）續訊、二十六軍砲兵團二營第四連、二十二日晚六時、由南到浦、二十六軍二師六團衛生隊、二十三日上午九時抵淮安、又二師四團二營第十連全部、二十三日午到浦、即於二十四日晨開拔北上、連日此間軍隊開拔北進者頗衆、如六軍十七師四十九團第二營陸朗如營長、十三日率部開向泗陽、十七師軍醫處、擔架隊及通訊隊於二十三日午前開拔、二十三日午後拔出者、為二十六軍二師五團團部、特務連全部、第五團二營、及二師砲兵二營第五連各部、為運輸軍隊便利計、特由軍民各團體、推出代表、組織一軍民合組運輸委員會、報由陳軍長核准備案、並飭各軍一體遵照、（十一月二十四日）

◉何應欽回杭

邀集省政府委員談話　今日赴前線指揮軍事

浙江省政府主席何應欽就職後、因指揮北伐軍事、親往前線、浙事由委員蔣伯誠代理主席、此次黨國要人在滬討論重要問題、何總指揮亦由前方至滬參與、茲以浙江政局、種種重要事宜、亟須與省政府各委員面洽、乃於今日（二十六日）由滬乘四號早班特別快車來杭、車抵城站時、軍事廳長蔣伯誠、代理民政廳長陳屺懷、國立第三中山大學校長蔣夢麟、五十八團長杜永清、公安局長章烈、省黨部執行委員王漱芳等均到站歡迎、中央特派員沈定一等、均在站迎迓、何主席下車、往省政府內休息、旋即召集各委員談話、關於政局方面者、大致如下、㊀何氏以北伐軍事、明日仍須赴前線指揮、仍託蔣伯誠代理主席、㊀杭州防務、除飭憲兵營公安局嚴防外、並由五十八團及第一軍一師補充團、協助防務、以期鞏固後方、㊀省政府各委員及各職員、非有特別事故、不得輕易請假、遇必要時、星期日例假、亦須派員值日、以重要公、而免貽誤要公、㊀由軍警機關、力圖搜捕反動、而鎮人心、㊀對於造謠滋事者、即以反動治罪、㊀浙江禁煙事宜、省政府宜加督察、如有情弊發生、當盡量舉發、以期改善、㊀各縣縣長及團營等、此次防範共產黨及盜匪案件成績卓著者、擇尤獎勵勸勉、以重冬防、㊀浙江特種刑事特別臨時法庭、受理各共產嫌疑犯、務須審問詳確、以期毋枉毋縱、㊀省黨部省政府務須切實聯絡、各委員尤宜根本合作、掃除共產份子、為黨國宣勞、各縣縣黨部縣政府、由省黨部省政府、重申令文、對於辦理共產黨案件、協助持平解決、㊀前方軍事緊急、餉需重要、浙省應盡力籌劃報解稅款、中央財政部直轄機關、如浙江煤油特稅局、浙江捲烟稅局、浙江煙酒事務局、兩浙鹽運使、浙江印花稅處等各項稅款、省政府不得截留、㊀浙江軍事敉平、所有各縣盜匪案共產黨案責成軍事廳飭令省防軍各團營及各軍警機關、努力剿辦、本省新建設事宜、如輕便鐵道、恢復長興煤礦等、須積極規劃、早日實現、㊀農工運動、宜加扶植、惟其黨暗中唆使者、不可不加取締、省政府於可能範圍之內、籌有的款時、設立大規模之工廠、收容失業工人、以重民生云、

◉浙省政府會議紀

浙江省政府、二十三日開第四十九次會議、出席委員蔣夢麟、蔣伯誠、馬寅初、程振鈞、陳其采（程廳代）、代理主席蔣伯誠、㊀國民政府令發懲治盜匪暫行條例、（決議）通令各屬遵照、㊀樂清縣呈請放運大宗米出境、擬由省派員前往查放、以杜漏海案、（民政廳提議）（議決）由省口前往驗放、並令溫嶺當照辦、㊀鎮海要塞司令請撥款修理各處砲臺一案、准軍委會函復請酌量撥發案、（軍事廳提議）（議決）由軍事廳派員查明再行核辦、㊀留日士官學生蔣顯章等呈請發給學費案、（軍事廳提議）（議決）省款支絀礙難照准、㊀擬加賞緝拿台匪馮康廷等並請將此項賞銀准予作正開支案、（軍事廳提議）（議決）照准、㊀擬將改良棉種試驗場改為第一植棉場案、（建設廳提議）（議決）該場既經成績、應予取銷、另於杭縣覓相當場所由建設廳另行籌劃、再提出會議、㊀陳委員彙代民政廳長屺懷提議、公安局呈、為專興女學擬假青年會開游藝會、應否飭令停止請核示案、（議決）應令禁止、

◉杭州防共之嚴密

杭州當局自宜興無錫發生共產黨暴動後、遂採行嚴戒備、杭州共黨亦定於上星期暴動、當派軍警搜捕、認真戒備、共黨始不敢逞、杭州安謐如常、但近日又有謠言、此種空穴來風、其為不逞之徒、故意造謠、可以斷言、惟當局為防患未然起見、業已無形戒嚴、茲將各方情形、彙誌如下、㊀省黨部派有武裝軍警保衛、工作極為緊張、並派員下鄉密查、分赴各工廠工會、宣傳三民主義之真諦、並函請省政府轉飭杭州市公安局、禁止書局售賣共產書籍、㊀省政府由武裝警察守衛、內部人員、一律佩帶符號證章、檢查攜有包裹及可疑物件、凡來賓均詳細詢明、方准入內、軍事廳長蔣伯誠、上午八時即行到府辦公、下午晚膳後返新市場、廳內並派值夜人員、凡有拘獲共產黨徒、必漏夜提訊、以昭慎重、嚴禁內部人員洩漏秘密口供、違則撤革查辦、㊀杭州市公安局則日起、四周派有步哨、晚間向軍事廳領取特別口令、巡察大隊晝夜查街、各稽查偵探員、尤忙碌異常、江干拱埠湖墅臨平覓橋瓶窯喬司上四鄉西湖鄉居攻一帶、均派有偵探、化裝查緝共黨、章局長常駐局內辦公、凡遇重要共產黨嫌疑犯、親加審訊後、方轉送軍事廳特案審辦、㊀駐南星橋第一路總指揮部步兵第五十八團團長杜永清、為保護治安起見、將巡查隊擴充為八隊、由就地警察署派警察一名、導引查街、本市各小街巷尾、但見五十八團巡查隊、此來彼往、絡繹不絕、晚間分佈侯潮鳳山錢塘湧金長山清泰望江各城門口舊址、與警察協同放哨、夜半十二時後、凡遇形跡可疑之行人、須經盤查、方准通行、㊀浙江憲兵營會同杭州市公安局、檢查各旅館、甚為認真、二十五日下午、公安局某稽查在城站旅館某號房間、捕獲中山裝之嫌疑犯九名、搜出直魯革命縣軍獨立旅之番號等、當經帶局、略加訊問後、連夜由章局長備文派武裝巡察隊一排、解往軍事廳審究、同日拱埠章達利旅館、拘獲三名、亦已解杭、㊀國立第三中山大學農學院學生徐克耀、為共產宣傳部首領、由當局密令通緝、公安局特別偵查員徐仲堂、于二十五日在喬司鎮陳姓家捕獲、連同搜出之共產證據、解送到局、二十六日已由軍事廳提去密審、㊀浙江特種刑事特別臨時法庭庭長錢西樵、連日將軍事廳拘獲之共產嫌疑犯、分別預審之下、轉押陸軍監獄署內聽候提訊、所有被押人犯、一律禁止接見、以昭慎重、其有各方代為剖白之電文、亦須俟臨時法庭詳加研訊、反省院長沈定一向陸軍監獄署人犯宣傳共產黨之禍史、輕微人犯、可望減刑、或免保釋放、

上下千秋

◉得民

雲豪投稿

民者國之本也。在昔君主之時。猶以得民為要事。當今民主之時。其可殘民以逞乎。殘民以逞。則為民眾所鄙棄。為民眾所鄙棄。則尚有存在之餘地耶。故得其民。則民之能力。民之財產。皆足以補救我之不足。而其黨吾之進行。吾為民衆而奮鬥。民衆亦相助吾成功。雖然得民之道。夫豈易言哉。故不得民者。無論其擁地之若何。權勢之若何。究其終也。無有能存在者也。知其不能存在。而強作困獸之鬥。以重苦吾民。則其不自審也。亦可知矣。吾對於近日北方軍閥。有帝制自娛之說。深有異焉。

◉南京祝捷會慘案四誌

▲第四中大學生罷課遊行

第四中山大學學生、因一一二二慘案發生、特與學生聯合會等各團體、組織一一二二慘案後援會、於二十五日罷課一日、表示對於死者之哀悼、並於上午七時、整隊遊行、至國民政府請願、推舉代表三人入內、經政府委員李烈鈞接見、該代表要求、㈠懲辦禍首、㈡撫卹死傷、李委員答稱政府對於慘禍之發生、事前未能消患無形、已深抱歉、現在對於查辦禍首、已令司法部令行檢察官、依照法定手續、嚴行檢舉、將來不難澈底明白、撫恤一節、俟查明後辦理、各代表及請願學生表示滿意、茲錄學生沿途發散敬告民衆書如左、㈠我們抵抗的民衆、在青天白日下竟遭慘殺了、㈡一一二二慘案、是黨治下的污點、㈢請求國民政府撫卹死傷、㈣請求國民政府懲辦禍首、㈤請求國民政府究主使人、㈥爲一一二二慘案罷課誌哀、㈦爲主持正義而罷課、㈧爲維持人權而罷課、㈨爲人權自由而罷課、㈩爲保障民權而罷課、⑪爲保障生存權而罷課、⑫反抗屠殺民衆的暴力、

▲中央黨校受傷學生狀況

二十五日南京快訊、日前體育場門前慘案、中央黨務學校、有傷學生六人、出事後即由該校派人救護、送至鼓樓醫院診治、茲分誌各生傷况如次、熊强傷胸、經醫生檢查、左脇已傷、尙未過危險時期、陳毓彬傷喉頭、現已不能言語、亦有生命之虞、周頸(女生)傷臀、彭吉祥傷脚、子彈尙未取出、袁大煦傷膝蓋、恐成殘廢、王遵素(女生)傷面、現已回家中調養、

◉財政部區黨部將成立

▲十二區分部均已成立

中央特別區黨部財政部區分部、現已奉令改隸南京特別市黨部、並由市黨部委託梁寒操・俞汝良・陳劍如・陳君樸四同志爲該部區黨部籌備員、當即開會議決以該部人數衆多、按本黨組織法所分部人數限制條例、凡人數在三十人以上即須分設分部之規定、由該部各署司處各成立一區分部、共成十二區分部、於二十四日以前已悉數宣告成立、並各選舉執行委員三人、由梁俞陳陳四同志輪流監選並監督、現已將以上情形呈報市黨部、一面籌備本部區黨部、請南京市黨部核示成立日期、並請派人監選監督、該區黨部籌備處現正積極籌備進行、日內即將成立云、並附十二區分部執委名單如下、財政部區黨部第一區分部執行委員梁寒操・陳君樸・陳延烱、(梁寒操陳君樸因籌備區黨部、不能兼顧、辭職、以次多數劉子影陳仰初遞補、第二區分部執委鍾衍崇・汪希文・汪毅章・第三區分部執委范時雨・章桐生・成家驊・第四區分部執委林衆可・李國楨・黎佩寶・第五區分部執委樓復・吳衍慈・羅命勳・第六區分部執委梁枝芳・黃端履・謝超・第七區分部執委劉維燐・許齡筠・卓宙・第八區分部執委周增奎・俞希稷・俞汝良(俞汝良因籌備區黨部、不能兼顧、辭職、以次多數趙列瀛補)、第九區分部執委吳孝勉・路林華・勞毓珍・第十區分部執委張宜伯・劉坎郎・林維勳・第十一區分部執委陳兆培・吳汝鏗・張國幹・第十二區分部執委陳浩鈞・陳宗圻・喬國章・

◉東省籌築之六大鐵道

長春通信、東三省近數年來、對于鐵道事業、發展極速、去年至今年秋、築成鐵道、達四百六十哩、近又規定下列之六大鐵道、業經交通委員會及地方當局贊同、惟如何辦理、方在接洽中、六大鐵道如左、

安克路　由安達經拜泉至克山、所謂安拜鐵道之延長線也、長二百餘哩、沿途糧食極豐、由稱爲黑省穀倉地者是也、由哈埠錢業會長吳子皆等提出省合辦、吳氏現赴北京進行一切、聞吳俊陞並擬將該線延長至吉省扶餘、與扶開路接軌、所以發達打通路也、

五同路　由同賓至五常、長百餘哩、張作相決由吉哈商民與省合辦、所以吸收吉林北山地之木材糧石、

吉五路　由吉林經舒蘭至五常、長七十五哩、係交通委員會擬築之路、即吉海路向北之延長線、與同五路聯接、橫斷東鐵之哈綏線、將來並擬延長至方正或依蘭、以成爲滿鐵東部之大縱貫鐵道、

奉臨路　由奉海路之興京支路、東北向至奉韓交界處之臨江八道溝、長一百四十哩、定明春由奉海路代築、以鞏固東邊國防、開發東山一帶之富源、運輸大荳木材、

臨安路　由臨江經輯安至安東、長一百六十哩、所以運輸鴨綠江沿岸各縣之物產、使由安東輸出、發達安東港、抵制安奉路、

德惠路　由東鐵哈長線張家灣附近至德惠縣、或延長至吉林縣之下九台、係該縣紳商請准省當局建築者、

◉要聞簡報

南京

◎江蘇省政府秘書處、自委員會議決秘書長仍由葉楚傖委員兼任後、精神較前振作、葉氏未兼廳務、每日必至省政府秘書處辦公、近爲增進辦事效能起見、特規定每週會議表、自下星期起(十一月二十八日)、每日有會議、

◎蘇省政府、據金壇縣黨部特別委員會呈稱、茅山一帶匪氛大熾、即電請軍委會加派軍隊往剿、

◎南京市工務局、定取締市民任意開窗、會同商會拆除陽棚辦法、即日實行、

◎蘇省實行開辦香烟稅　財政廳委包鉞爲局長、

◎財政部委任聶國樑・陳炳章・鮑居・張□源・爲全國註冊局英日法文秘書、熊科易・吳培鈞・蔣金衞・魏懷爲科長、

◎市政府於二十五日在第一圖書館歡迎印度大天明主演講、

杭州

◎浙江禁烟局自王鯤徙接事後、職員百餘人、僅[illegible]七人、餘均由委、定下星期一爲始、各科一律恢復辦公、名稽查一律撤消、

◎浙江省驗契所、因省政府尙有異議、部派委員、已電財部請示辦法、

◎杭州造幣廠會辦沈維楨、電請財長周佩箴來杭就職、即日繼續鼓鑄、

◎浙江省政府委員會、電請朱家驊委員來杭就民政廳長、

◎省黨部婦女部、決設寒假女子黨政講習所、其辦法日期、正在擬議中、

◎米價二十六日回跌兩角、頂尖每石售十一元二角、起碼米每石售九元四角、

寧波

◎奉查反動分子委員會、正式成立、指派時俊周心齋・鍾慶甫・爲常務、

◎縣政府奉省政府令、取締未立案之農工商會、

◎江北岸律師蔡業子蔡石山、肄業工校、被市黨部會同軍警補去、關係搜查共黨蔡某、因姓名相同、故被誤捕、

◎商民周傳忠、以中華河自新河頭至莫枝堰、爲交通要道、特發起組織汽船公司、向錢江公司訂購汽油船、不日即可運用開駛、

◎國貨商場遊藝部、被公安局取締停止後、現有人重行改組、呈請公安局准予開演、

◎本埠商行五山頭之輪、定陰歷十一月初九、照常開駛、

國際記載

◉滿鐵借美欵成功

二十五日華盛頓電、國務院現已表示美國可不反對摩根公司貸以美金四千萬元貸與南滿鐵路公司、(路透社)

◉聯盟會主席輪及中國

二十五日日內瓦電、駐法中國公使陳籙將參與減軍預備委員會會議、按國際聯盟行政會十二月開會、其主席輪及中國、故陳將任主席、(路透社)

◉英兵由華返國

二十五日倫敦電、由華返國之後備隊兵士、已乘迦瑪拉號抵此、船將傍岸時、兵士高唱軍歌、旋紛乘兵車返里、船港中向不許吸煙、但此一千二百兵士破此禁令、當道作若未見、(路透社)

◉日兵直訴案判決

▲水平社決提抗議

二十六日東京電、直訴犯北原二等兵、在軍法會議判處徒刑一年、本人擬上訴、(電通社)

二十六日東京電、全國水平社大會、決議北原二等兵直訴罪責任之一部、在於差別待遇之軍隊、決向內務陸軍抗議、(電通社)

◉齋藤辭職說

二十六日東京電、朝鮮齋藤總督、決心勇退、後任已內定山梨大將、齋藤子辭職後、將於適當之時機、陞敍伯爵、(電通社)

◉羅相逝世後之政局

二十五日羅京電、羅相逝世後、大局尙安靜、新相已向內閣報告與反對黨領袖協商組織混合內閣之經過情形、閣談判進行頗順利、(路透社)

二十五日巴黎電、聞羅廢太子迦羅爾已發電弔慰故相家屬、衆信迦羅無返國之志、(路透社)

◉意阿訂約後之法國輿論

二十六日倫敦電、法國各報評論意大利與阿爾巴尼亞簽定之防守聯盟約、有謂其乃弄火於巴爾幹火藥桶四周者、巴黎路透訪員稱、法國對於此約、深爲驚異、有指爲乃根本法國與南斯拉夫近所簽定之友好條約者、南斯拉夫京城路透訪員電稱、半官公報表示意見、法阿之約、完全多此一舉、故雖有法國與南斯拉夫所簽之協定、因以可表明乃歐洲和平之必要云、羅馬路透訪員電稱、意相與阿相曾交換賀電、意相切言阿爾巴尼亞可隨時依賴意政府之迅速同一行動云、汎繁黨機關報稱、此約爲澄清亞德里亞大局之和平文件、(路透社)

◉一山紀念碑除幕紀

紀念碑在日本皇陵兆域之內
東亞佛教大會中華代表所建
(鮑振青)

一山、姓胡、名一寧、號一山、宋時台州臨海縣人也、少入浮山鴻福寺爲僧、三年後、雲遊天台鴈蕩之間、宋沒、元兵大舉東征、爲風濤所阻、一山奉諭赴日、通二國之好、先到高麗、繼到博多、時爲日本正安元年、鎌主以書白元帥府、遂迎一山於豆州修禪寺、以德學爲日人所敬仰、日本龜山天皇在洛東擇山水優秀風景佳絕之南禪寺爲離宮、入宮未幾、寢處不甯、皇憂之、遂召羣臣諸議、廣延有道之士鎭之、無效、翌年、皇聞一山佛法湛深、遂遣使迎之入宮、旣至而怪異頓絕、於是皇益敬之、廣築寺院與師講學、並賜號大明國師、文保元年、師抱病、至九月念四日終、年七十有一、日皇葬之於歷代陵寢之側、廟側立一塔、又題十字於遺像曰、宋地萬人傑、本朝一國師、春秋祭祀、至今無間斷也、

民國十四年秋、我國參加東亞佛教大會之太虛法師、道階法師、王一亭居士等二十二人、宿於南禪寺、以清香鮮菓、致奠於師墓前、當時各人決議爲之立碑、以資後代景仰、經日本宮內省允許、立碑於皇陵兆域之內、本月十八日、舉行紀念碑除幕典禮、其儀式非常莊重、日僧除南禪寺之大僧正河野務海及門徒外、有日本全國各宗各派代表凡五十餘名、此外來賓中、有葬陵監細川子爵、京都帝國大學總長荒木博士、京都府知事、京都市長、川端警察署長、京都博物院長以及新聞記者等、不下百餘人、華人出席者、則祇記者一人而已、

是日上午十時、鳴鼓入堂、行國師報恩法要禮嚴會、十一時半、參拜日本龜山天皇御陵、誦經燒香、然後行一山國師展墓紀念碑除幕禮、誦經畢、經輸入水野梅曉宣佈經過情形、於是由日本佛教聯合會長井上定胤法師、偕藤徐引去、於是先後參拜燒香而退、正午齋座、膳後、展覽遺墨、時已下午三時矣、茲將碑文錄之如下、

昔民國十四年十一月十六日、赴東亞佛教大會中華代表釋太虛・釋道階・釋持松・釋弘傘・釋佛智・釋曼殊・信士王一亭・胡瑞霖・徐鴻寶・韓德清・熊希武・楊鶴慶・張□□・寧達蘊・李榮祥・馮京・劉鳳鳴・及從者釋滿智・釋開悟・釋鏡空・釋懋力・信士游如渊等二十二人、具供清香淨水、鮮果新蔬、仰白於一山國師之靈曰、

維應眞之有自兮、誕天台之聖鄉、由教醫而宗風兮、仰佛法爲國光、主持慈之名刹兮、坐寶陀之法堂、鬻正法之弘通兮、賀玄鶴於扶桑、得佛國之歸依兮、闡南禪之道場、隆三朝於帝眷兮、流千載之德芳、我華夏之釋裔兮、會法友於東邦、欽風烈之猶在兮、陳薦詞以譜揚、願寂靈之永垂兮、振聖教於八荒、

信士王一亭謹書

蚌埠

◎孫軍因國軍節節進逼、已放棄宿州、現在退守夾溝、國軍即將進攻徐州、

◎此間國軍飛機第二隊、連日派員駕駛飛行、向南宿州以北、拋散傳單、

◎鳳陽克復後、即由柏文蔚委方紹洲爲縣長、現某軍長委王繼武充任、王已到署任事、方赴甯向何應欽請示辦法、

◎何應欽委張弓爲蚌埠分關主任、

◎皖北烟酒事務局長婁震歐委葛忠言爲蚌埠烟葉稅局局長、葛已到局視事、

◎蚌浦間客車、加開一次、每日往來各兩次、上午六點二十分下午二點、由蚌埠開、上午六點下午三點由浦口開、

◎蚌埠總商會會董現組織總商會臨時維持委員會、舉委員評議員各九人、維持市面、(十一月二十四日)

蕪湖

◎陳調元於二十三日由甯抵蕪後、擬將所部第三師談綿國部、開往皖南一帶剿匪、又決將第一師參加北伐、該師日內當可開到、陳於昨晚(二十三)十時仍乘楚強兵輪、上駛赴省、

◎當塗縣屬各處匪患、業經官軍嚴剿、刻聞駐甯二十八師、已派員至當邑境內調查一切、聞若集合各股土匪約有二團之衆、

◎官陡門公安分局長柯仲榮、前日拿獲著名綁匪李之祥一名、業已呈請當局、准將李就地正法、以寒匪膽、

◎此間食鹽、刻被奸商任意抬價、每石竟售至十六元有奇、致貧民多叫苦連天、現已組織貧民團、上書政府、請願嚴禁奸商高抬市價、以舒民困、

◎安徽捲烟統稅局長徐希元、於二十三日晚由京抵蕪、同日視事、

◎此間各小輪公司之小輪、前被三十六軍封去後、刻下大半已放回、秦昌公司之蕪甯小輪、亦於二十三晚由上海開回、惟利濟公司之蕪安蕪涌放回後、即因機件損壞、現正修理、須兩星期後、始可開班、

◎二十一軍第二師長唐敬衡、二十四日由滬來蕪、接洽要公、

公電

◎江北運河工程局代電　上海時報館鑒、運河攔江壩、於今晨九時合龍、查該壩爲蘇江十壩之一、向日佔六十六丈、此次在工同志、努力異常、破土迄今、僅歷旬日、成功之速、向所未有、其餘各壩、亦正次第興工、積極進行、江北運河工程局長胡樹鐵有印、

地方消息

蘇州

◎暴徒行劫傷人　住居閶門外之金包氏、爲居於阜馬路某姓之子、與火車站附近周姓之女作媒、前日(二十四)納聘、午後三時許、當由金包氏、將聘禮、親自隨送至坤宅、行至新造橋附近、有數暴徒一擁上前、手持鐵尺菜刀、強行搶劫、包氏見暴中有謝阿狗、謝四福二人、素所認識、當將二人扭住、詎謝四福、即持菜刀望包氏頭部、砍刀傷四處、傷痕均長寸許、因該氏仍將二人扭住、故復被砍去右手手指三個、該氏□□重傷、當即倒地昏去、故失銀禮物、悉被搶去、後由送盤之人、報知二宅、將該氏抬往四擺渡更生醫院醫治、一面報請法院組究、

無錫

◎暴徒焚掠北柵宮家橋　北下鄉茅塘橋附近北柵地方、忽於前日(二十三)夜半十一時半、突來暴徒男女五六十人、悉以紅布裹頭、持有快槍數枝、以及電筒木棍等件、先行開槍示威、繼即挨戶刦掠、鄉民紛紛走避、不敢抵抗、暴徒搶掠之後、又往宮家橋地方華永和家搶掠、惟華家因鄉居危險、早已遷徙、暴徒以華家空無長物、遂將全宅房屋二十餘間、縱火焚燒、完全被燬、黎明時、始負贓四散、距宮家橋二里、有茅塘橋稅務分所、當時分所主任徐子衡得悉後、即行戒備、通夜防範、幸無損失、昨日(二十五)徐子衡主任將暴徒縱火搶掠情形、函呈稅務總公所報告、並議設法謹卡、現公安局長已飭令縣保安隊排長李興武、率領隊士四名、公安局警察隊巡長緒士傑、率領巡士十名、偵緝隊長倪谷生、加派組警八名、於下午五時、會同馳往出事地點查拿起事首從各犯、

常州

◎會議進行改建通運橋　各工會代表、昨日(廿五)下午二時、假總工會會場、開第一次改建通運橋籌備會議、議決五項、㈠確定本會名稱爲橋工籌備委員會、㈡行政機關出席代表、應一律聘爲本會顧問、㈢推定惠紀之・孫梅生・張德載・王範我・楊謂嚴・爲章程起草委員、限期五天完竣、㈣決定十二月一日、開正式成立大會、㈤議決橋工闊度三十尺、長度依照河面、橋身完全水門汀鋼骨、請工程師江□□繪成標準圖樣、然後招商投標承造、並聞該橋改建、擬依照上海天后宮橋式樣、橋面闊度、須四輛汽車可以並行、

◎市鄉行政會臨時會議　市鄉行政研究會、於二十五日開第一次臨時會議、孫懷玲主席、議決㈠冬漕帶徵兩元問題、一致電請留充地方自治之用、㈡市鄉行政局經費問題、公推閔俠卿・江上悟・居公覆・金伯平・蔣錫昌・段彥偉・孫懷玲・吳斌葆・向縣政府交涉、㈢函知縣行政委員聯合會、於下次常會時(下月四日上午)將賬目文案移交、

◎圖竊殺人捕獲解究　安東鄉南新橋農民楊根福、有子三人、種田十五六畝、略有積蓄、近在基地上造屋三間、將木料堆存場上、自行看守、二十五日夜有賊三四人、意圖入室行竊、爲楊所覺、狂呼捉賊、當被用尖刀向楊心坎亂戳斃命、旋由鄰人出追、捕獲一名、已捆解來城、送縣法辦、

松江

◎携走鄰兒被押　城內普照寺西大街周元章開設之成衣舖夥友宋阿生、於二十四日乘隣居寡婦陳李氏外出時、將其三歲幼兒携走赴滬、在某旅館借宿一宵、因小兒啼哭、於翌日同返松、動隣里公憤、扭解公安局轉解縣政府訊辦、

揚州

◎通匪嫌疑被逮　江都禁烟局稽查林文、因曾與在逃之某匪(粵人)合攝一影、爲公安局查見、認爲有通匪嫌疑、將林拘押候訊、

淸江

◎淮安關監督復任　前任淮安關監督阜民、奉財政部令、仍回原任、現任關監督孫祥夫、調揚由關、像業於二十二日到關接任、孫亦當輪南下、赴揚履新、

高郵

◎城廂又出刦案　城內前觀巷徐樹南家、二十二夜間、突由高處跳進便衣盜匪四人、一執手槍、三執廚刀、擁入內室、當被刦去銀洋金飾等件、約值數百元而去、聞徐已報請縣政府追緝、

六合

◎續獲架票嫌疑犯　南鄉梁塘舖農民王萬年之弟王老四、被匪擄架勒贖一案、前由偵緝隊隊長林順、及法警楊科、捕獲爲匪接引之嫌疑犯王錦山一名、茲又據林等在新江口、續捕嫌疑匪首鄒廣玉一名、惟王鄒均供詞狡展、暫行收押、

鎭江

◎長樂鄉控案　鎭江長樂鄉東湖頭村民范存祿范炳耀等、日前具呈縣政府以本鄉前職長唐滄泉議員范長洲、本村里董范裕連、經收二五庫券、每畝收大洋五分、共一百二十餘元、並未繳送公家、悉充私囊等情、請求提案嚴辦、經財政科唐科長於二十四日傳集范等四人審訊、結果范存祿・范炳耀均有誣控嫌疑、當即一併收押待查、

湖州

◎審訊圖刦要犯　二十二日晚南門外市梢發生驚擾一節、業誌前報、茲悉此案確係暴徒、勾結圖刦、幸當局查悉尙早、立派軍警商團往捕、雙方激戰甚烈、昨日(二十三)獲到要犯多人、經公安局長會同趙縣長研訊、內有高金寶、直認圖刦不諱、此外尙有魏某等犯、尙未吐實、今日尙須續訊、

◎城中發生攔刦案　東街大興紙號主程金貴、家住方家河頭、二十二晚手攜賬包、自店返家、內有現洋八十三元、鈔幣二十六元、銀毫一百四十二角、又正和隆粗紙摺兩扣、嚴伯壽等借票七紙、孰意途經烏盆巷突被口操外音身穿黑衣匪徒攔住、將賬包刦去、飛奔而逃、並悉程某先於初八日接一匿名函件、勒索一百五十元、限於當日在青銅橋繳付、程則置之不理、現程已據情呈請當局偵緝、

平湖

◎離奇訟案原告被押　新倉張其祥之妻李三寶與趙士樓有染、唆使盛金生冒充錢阿牛、以舅父名義、否認張李婚約、並在縣政府控訴張其祥虐待義姊、(即李三寶)請求准予擇配、經徐承審員於二十四日開庭覆訊、原告錢阿牛供李三寶係其甥女、寄與張姓爲義女、並非養媳、被告張其祥則提出婚據證人、並謂與李三寶不但結婚、且已生過女孩、現因與趙士樓通姦、故而反悔、李三寶供係張姓義女、否認結婚生女、張懷德供不認做媒、並許明李三寶並未結婚生女、經承審員反覆駁詰、察出破綻、遂將原告錢阿牛發押、媒人張懷德具結、與李三寶一併交保、被告張其祥退去、俟傳到趙士樓案審明核判、

□中國戲劇講演錄(五)

(淩霄漢閣主)

不過京朝派的唱工、其長處在精、其短處在狹●雖然把京調研得入細、就連皮黃之外、一無所知●別的且不說、就是皮黃班應有的撥子調、都有此莫名其妙●大同朝本是撥子、京伶却只能用皮當唱●此外尙有水淹七軍、譚派中只當年李庫(鑫甫)還唱、(是他自己學來)、不是譚派正戲、台下的顧曲內行、莫名其妙、就只叫他做漢調●近伶梅蘭芳編的花木蘭從軍、內有花弧唱高撥子一段、京人不懂、叫他做五個字的皮黃、其陋可知●徐策跑城、全是撥子、京派顧客、因爲汪大頭譚叫天不能唱、就楞說是外江戲、尤屬可笑●從前京調雖狹、尙有譚汪余等各出心裁、發明出許多好腔好調●如今每况愈下、大家蒙着幾個名伶摹倣、先時還有摹譚摹孫、如今就剩了摹譚、旣然摹譚、當然就不能超上老譚、所以喉嚨怪調、似是而非的譚腔、滿坑滿谷、譚派包辦以來、北京的生角一行、可算墮落不堪、江河日下、這是當然之結果●若是一面標榜譚氏、一面評斥譚派的後起、正是抱薪救火揚湯止沸●總而言之、名伶決不能專于一家、譚鑫培就不是摹人而成的●假如那時有人標舉一個譚鑫培、也決不會有後來的譚鑫培、所以現在要救活北京奄奄一息的唱工、只有先打破名角包辦、再從博采衆長入手、方有回生之望●

再說「念」工●念白有兩類●一曰韻白、又叫做上口白●字分尖團、陰陽、平仄●與唱一樣、韻白本是歌曲的一部分、(亦可叫做歌曲白)、與唱之不同處、不過沒有胡琴板眼、可是照樣有鑼鼓節奏、高下抑揚、(聽審潘洪、十道本、截江那一類戲、就明白了●)京伶最講究白口、有句老話「千斤白口四兩唱」、因爲白口沒有胡琴襯和、旣費力、又容易露出毛病●京伶念白第一要口裏乾淨、齒口結實●清濁分明、每字一音之收發放要有交代、不容浮混●如程小樓王瑤卿皆以此擅長●聽去當以氣彩音朗、能傳戲情爲優、而字音終不可講教●一曰土白、土白者自然的方言、即吾人平常之語體●在戲中則惟滑稽的場合得適用之●故蘇丑(玩笑性者)可以滿嘴蘇白、京丑可以滿嘴京白、即上海人說上海話、無錫人說無錫話、亦不算錯●滑稽在戲中對於劇規爲反常的●土白爲對於韻白之一種反常●(如丑角可以與台下人打諢、可以隨便說破眞假、皆以反常爲滑稽也●)故按原理上、即唱京調、亦只須韻白不致差誤、其語轉可以因地制宜●今之演者、以爲韻白以外之土白、必京白方可、于是京外之人學唱念、須兼負練習京白之義務●而京人却只知學習其一、此乃大不合於戲劇原則●然若京白與能統一全國之土白、亦未爲不可●此時尙談不到●且爲另一問題●(總之京白不比韻白、在劇藝上並非必要之品、京人不得動輒笑外省士白之爲怯口●蓋韻白中若攙入京白亦是怯口也●)不過北京土白、口齒輕圓、吞吐有力、頗有特長、京人上口、此外省人練韻白更覺清異有力●例如江南人唱碰碑「七郎嬌生、」總是「嬌僧●」天津人如孫菊仙等念山頂紮營總是「三頂砸營」●漢班余洪元唱狀元譜唱「張公道四十歲」(京班爲三十六歲)總是「四四歲」●「那一個大相公」總是「拉(上聲)一個大和公」●「上朝」總是「爽潮」●京人唇齒分明、自無此病、(京人病在無入聲)、故可以擠京調、而不能包辦崑曲●)外省各派、所以動以怯口貽笑於京伶者、以其爲各土白所累、致韻白亦每致不能清眞也●只把韻白交代淸楚、卻無所謂怯口矣●

時報新光

第一百六十四期

旗袍一湖霞緞
花樣新奇 特出心裁
質地細密 永不發毛
豔麗無比 定價克已
上海北四川路十二號
都錦生絲織廠混行

浙江路念五號花毯閣口
皇后鞋室
專製各種高等女鞋
參觀無任 選購歡迎
電話中央九七三六

英文教授待聘
靜安寺路滄洲路九號某英婦能於每星期一三五上午授英文二小時學費為每時一元

馬
英租界二馬路望平街口
馬敦和
精製緞帽絨帽

註册商標 **陳**
老陳六一帽莊
法租界吉祥街
特製緞帽絨帽

愛克司光能診斷骨內病
不開刀不拔牙立刻止痛
羅鑫泉牙科醫局
南京路大慶里口三四七
電話中央六二〇六號

有利汽車公司
浙江路小花園
電話四九一〇
特造轎車 日夜出租

張兆春 萬國越野競走中國最有希望之一人 是項競走今早自卡德路起行 莫仲良攝

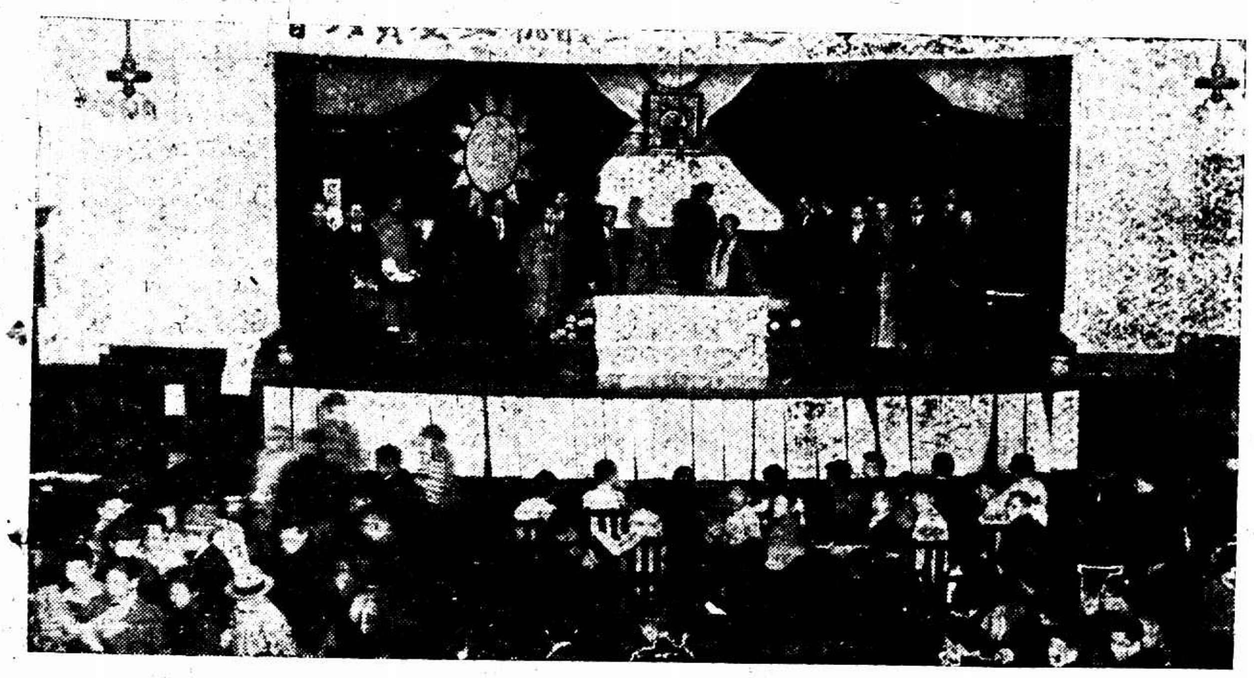

上海全市學生歡迎中央全體執監委員大會 昨在總商會舉行 參看上海記載 王開照相樓攝

財政次長張壽鏞之長公子星聯與李佩芬女士新婚儷影 昨在卡爾登飯店行結婚禮 參看上海記載 光藝照相館攝

輪船招商局監督王伯羣就職 昨在總商會舉行 參看上海記載 中華照相館攝

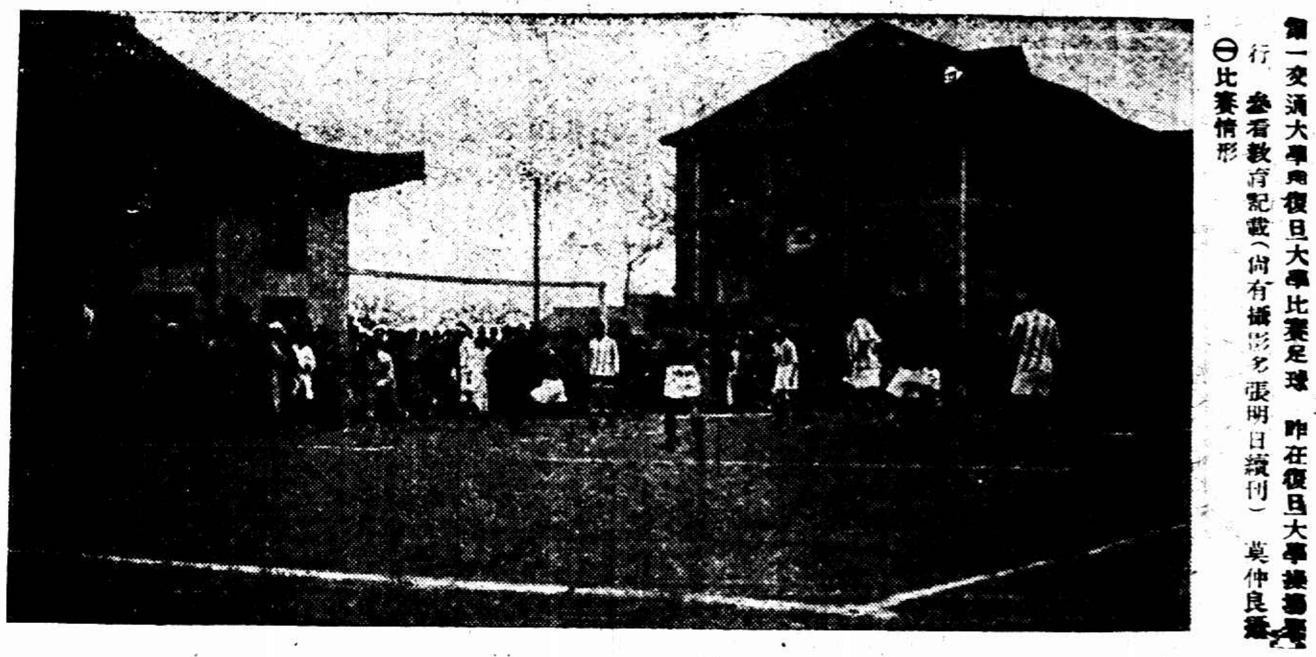

第一交通大學與復旦大學比賽足球 昨在復旦大學操場舉行 參看教育記載（尚有攝影多張明日續刊） 莫仲良攝

(一)比賽情形

(二)復旦大學男女生合組之啦啦隊

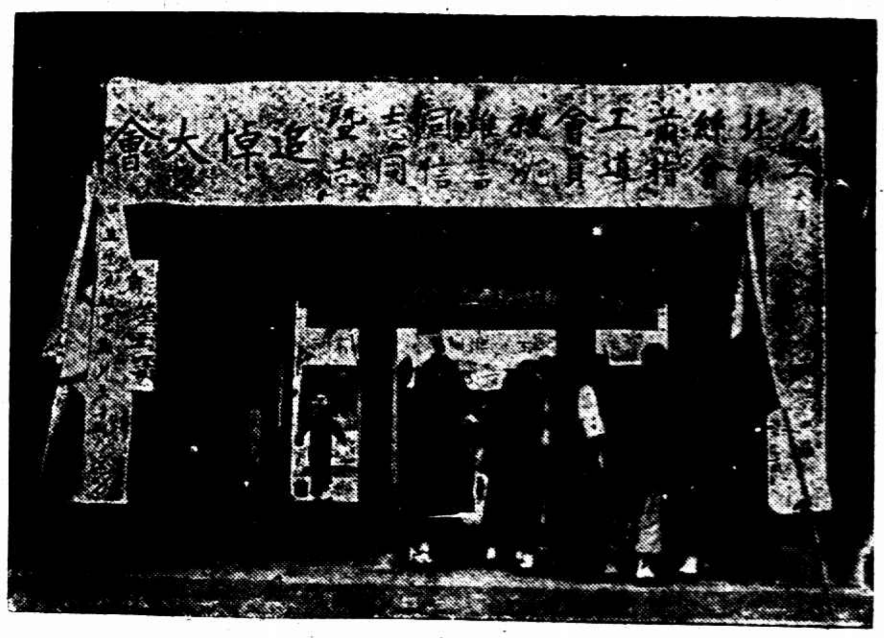

滬北絲繭工會殉難女工追悼會 昨在閘北湖州會館舉行 參看上海記載 張有德攝

(1)追悼會會場

(2)哀悼中之沈者信夫人

(3)花圈堆積如山

曉寒 陳成華攝

勒吐精老牌代乳粉

以之哺孩 無異母乳

上海記載

◎在粵委員等新有電來
日內起程……趕及籌備會

▲廣州政治分會來電　汪精衛先生蔣介石先生並轉中央同志鈞鑒、在粵各中央委員決於下星期起程來滬、參加預備會、特此電聞、廣州政治分會叩宥、（廿六）

▲陳樹人來電　汪主席鈞鑒、敬電敬悉、樹與王法勤王樂平潘雲超甘乃光諸委員準日內啟程赴滬、趕及開會、顧孟餘先生因偕其夫人往游澳門、亦遣人通知、務催其行、特此奉聞、陳樹人叩宥、（廿六）

▲李宗仁來電　探送汪精衛蔣介石諸先生公鑒、敬電奉悉、上海預備會議定當趕期到會、特復、李宗仁叩宥、

◎二次談話會有待當案報告
▲汪精衛亦頗重視

中央執監各委員自第一次會議後、一部邁返者都辦公、一部留滬休息、故昨日關於預備會議之消息異常沉寂、第二次談話會日期亦未決定、大約須俟譚延闓等對南京血花公園案詳細報告後、方可定局、以便與粵事併付討論、汪精衛對該案亦異常重視、認爲非嚴懲禍首不可、聞日內或將以書面發表表見、又汪氏除已與戴季陶會晤外、又與王寵惠朱培德在宅談論甚久、

◎何香凝等對粵事通電
認張黃等爲當然處置

在粵中央委員於本月十八日對粵事件有通電、茲從汪精衛處覓得、照錄如下、

汪精衛先生並請滬局即轉南京譚組安先生、並轉各中央及各省同志均鑒、黃紹雄企圖延長非法特別委員會生命、陰阻第四次執監全體會議、擅調七軍集中西北兩江、又復挑撥粵中部隊自相猜忌、中央在粵同志事前洞接報告、深恐黃紹雄此等舉動足以助長特委、危害中央、破壞黨命、延長私圖、臨時軍事委員會諸委員以時機迫切、爰於篠日舉行護黨運動、分別解散反側部隊、中央在粵同志承認此舉爲當然處置、除一致承認並候呈第四次執監全體大會加黃紹雄以處分外、謹先奉聞、何香凝顧孟餘王法勤甘乃光陳樹人王樂平潘雲超巧叩、

◎各方面對南京慘案

▲南京代表之報告　南京慘案委員會來滬代表、昨日招待各團體、到報館及上海市婦女運動委員會市學聯獨立區分部市農會江蘇省南京市黨部駐滬辦事處等二十餘團體代表、艾毓英主席、報告略謂此次慘案的意義非常重大、而且非常複雜、簡單言之、就是革命的民衆與腐化反動勢力的鬥爭、也就是革命的民衆受腐化反動勢力的屠殺、這次屠殺的主使者、是西山會議派的首領鄒魯謝持王崑崙潘宜之及高方金葛變彭革陳等、至於慘案的遠因、是因爲特委會產生的不合法、尤其是西山會議派操縱特委會以後、亂發改組各民衆團體各級黨部的命令、最近假借南京十三校質問汪精衛同志書、及南京市黨台大會非法拘捕忠實同志、因爲有這幾點、所以釀成此次的慘案、這次慘案所應注意之點、一有意屠殺、不是示威、不是自衛、二用意消滅中國國民黨最要教育機關中央黨校、總之此次的慘案、比三一八・五卅都要利害、次中央黨校代表報告、南京市學聯代表王獻芳報告、希望各界予以聲援、又前日中央黨校代表艾毓英等晉謁校長蔣介石、報告慘案真相、蔣以此次慘案已由全體執監委員面託譚組庵蔡子民兩委員嚴重辦理、如辦理不當、我來領道你們革命等語、又悉蔣已派王培禮到南京慰問受傷民衆及學生、

▲蔣介石之表示　蔣介石氏對此案意見略紀昨報、茲德國開社報告、昨日蔣氏與軍委會某委員論及此案、亦有相同之表示、惟較詳耳、照錄如下、余於數日前、聞廣州事變、波及黃埔學校、學生有傷亡者、失蹤者、迄今尚無確實報告、已不勝憤懣、今乃復聞此案、余之憤慨實達於極度、此案今尚未有確切之調查、雙方所報告者、自皆不能盡信、惟是日集會及遊行之群衆、其非共產黨徒與反革命派、則爲顯然之事實、所有標語口號、即認爲稍近激烈、要亦革命群衆不能避免之事、豈能遽任軍隊開槍、對於徒手遊行之群衆、加以屠殺、此等舉動、在革命的國民政府統治之下、不特前所未有、且爲革命縣史之污點、祇有北洋軍閥段祺瑞曾命令軍警開槍屠殺請願之民衆、蓋不料革命政府之下之軍人亦悍然爲之、余不能不[illegible]負責任者加以適當之懲戒、則革命政府與反革命軍閥毫無區別、凡有革命性之黨員豈能坐視、革命軍人所以能戰勝軍閥、非恃物質之優勝、全以其能盡力革命爲民衆謀利益、若自居有槍階級、以民意爲不足畏、則將自蹈軍閥之覆轍、要知民衆雖手無寸鐵、却爲社會最大之勢力、尤其是青年學子爲革命時代之至寶、豈得任意屠殺、凡爲民衆所共棄者、民衆自能驅除之、初不必有兵權在手方能爲此、民國十三年以前、吾輩並無軍隊、而革命進行未嘗稍止、此案處置如不得其當、則責任所在、余深信真正革命之同志必不推諉以滴雪此革命史上之污點、故余甚望此案能早得適當之處置云、

▲賀耀祖之談話　第四十軍軍長賀耀祖、於日前來滬、大中社記者昨日往訪、談話略記如下、（問）貴軍長此次來滬、有何任務、（答）軍費困難、政府當局現在滬上者居多數、故特來籌商一切、（問）最近之戰況如何、（答）敵已很狼狽、我軍士氣甚盛、不日可下徐州、（問）南京發生慘案、其真相如何、（答）寧垣留守部隊複雜、慘案發生之日、余適自前線返寧、因會場上內外維持秩序之部隊、事前未有接洽、致聞槍聲而遽起誤會、外間謂有重大意味、實係揣測之詞、但此事發生實爲不幸、余亦深自引咎、現擬對於受傷民衆妥加撫慰、一面由軍事委員會澈查、（問）貴軍長何日離滬、（答）日內即須回蚌埠前線督戰、（大中社）

◎汪精衛述「分共以後」（續）

如今舉幾件實事、來做證明、先就農民運動來說、自去年北伐以來、共產黨在兩湖做農民運動、其唯一口號是沒收土地、所以創出「打倒地主」以及「有土必豪無紳不劣」種種名詞、其結果大中小地主一齊打倒、農民一無所得、徒便宜了一般地痞流氓、最可恨的、他們還要用「耕者有其田」的主張來做護符、須知道總理耕者有其田的主張、在民生主義第三講裏說得明白、是要用政治和法律來解決的、並且在十三年八月廿三日廣東農民運動講習所裏把耕者有其田的意義、更解說得詳細、共產黨借用耕者有其田的口號來沒收土地、並且由下級機關自行沒收、不經過政府、這種做法、正是民生主義所痛恨的、我們分共之後、必須向農民解釋明白共產黨對農民運動之理論與方法和國民黨的全然不同、共產黨之農民政策所謂沒收土地、不過說得好聽、其實農民不但沒受其益、反受其害、因爲他只圖唆使農民打倒鄉村間其他一切階級、其結果社會聯鎖爲之打破、農民亦無以自全、他却正好利用這些失耕農民的騷動、以爲其獲取政權的憑藉、這真是農民之蟊賊、至於國民黨之農民政策、載在第一次全國代表大會宣言的、雖似乎卑無高論、却適合於農民目前之需要、而其指示農民與國民革命之關係更爲非常密切、我們可以對每一個農民說、農民所患的不是沒有土地麼、然而中國有些地方、土曠人稀、農民不愁沒有土地、却愁有地不能種、近年以來、所謂華北旱災深知原因的、知道不僅是由於天旱、却是由於有地而不能種、因爲農民比工人更苦、工人有了身體手足便可勞動以得工錢、農民單是勞動還不夠的、勞動之外、還要本錢、買牛買耕具買種子都是非有本錢不行的、農民何處得本錢呢、是由於借貸、鄉村間的高利貸、說起來駭人聽聞的、農民從高利貸得到本錢幸而那年無水旱之災得以豐收、租稅之外得以還債及供衣食、不幸而那年有水旱之災、賠了本錢不算、還要賣兒賣女以納租稅及還債呢、這便是有田而不能耕之一原因了、所以農民問題不是有了土地便得、須計及本錢、各處設農民銀行以輕微利息借給農民、資其耕作、纔可以能解除有地不能耕之苦痛、然而農民銀行談何容易、不是國家財政充裕、社會經濟舒展何能辦到、可見得解決農民問題、不當但着眼於農民本身而當着眼於社會聯鎖關係了、有了土地、有了本錢似乎可以耕作無憂了、然而還是不夠的、如果地方不能太平、有土匪打劫、不但禾稼被其踐蹦、雞狗被其殺戮、田廬被其焚掠、有時連兒女也被其擄去勒贖、再遇着不良軍隊、真所謂賊過如梳、兵過如篦、其痛苦更不堪言、可見得解決農民問題、不當但着眼於社會相互經濟關係、而當兼着眼於政治了、政治清明、地方太平、農民似乎可以安居樂業了、然而還是不夠的、出口的是農產品、入口的是工業製造品、農民辛苦種出來的豆子被外國人用低廉的價買了出口、再用機器榨成豆油等等運之入口、農民辛苦種出來的棉花、被外國人用低廉的價買了出口、再用機器織成棉布運之入口、其價值相去不止倍蓰、諸如此類數之不盡、農民將一滴滴的汗換得來的金錢、以爲可以放在手裏、不知其結果是加倍從賠了出去、幾十處通商口岸、好比人身上幾十個創口、有限的膏血、從幾十個創口裏日夜流出、無論如何強壯的人也要病倒的、何況是著名的遠東病夫呢、不平等條約片面義務的關稅制度如果不能廢除、全國勢必淪於破產、農民自然不能倖免的、可見得解決農民問題、不當但着眼於政治關係、而當兼着眼於國際現狀了、以上所說、社會關係政治關係外交關係和農民本身密切連帶如此、可見得國民革命的三個口號㈠農工商學聯合起來、㈡打倒軍閥、㈢打倒帝國主義、正是農民運動所必需的、這三個口號、爲國民革命計、亦即爲農民計、國民黨的農民政策實實在在是爲農民謀利益的、經此番解釋、農民定必恍然無疑、再不去上共產黨階級鬥爭的老當、而明白承認民族聯合共同致力國民革命爲農民解放運動之唯一方法了、

再就工人運動來說、共產黨所得最想的、無非說共產黨是無產階級的黨、以無產階級獨裁爲目的、要做成無產階級的國家、但考之實際、何嘗是無產階級的國家、不過是幾個無產階級領袖的國家便了、幾個領袖各自以一般無產階級做背景來奪取政權、一般無產階級不過做他奪取政權之犧牲、其他階級更不用說、今年五月間、漢陽縣黨部爲共產黨所把持、擅自議決、沒收漢陽十五間工廠、組織工人管理委員會、須知道工人管理工廠、是共產黨已經試驗過失敗的事情、俄國當革命之初、曾經幹過工人管理工廠、不多幾時、原料缺乏了、工資缺乏了、燃料缺乏了、情見勢絀、不能維持下去、趕快由國家收回管理、意大利當大戰以後、曾有一兩處實過工人管理工廠的喜劇、當其佔領工廠之始、豎起紅旗、唱國際歌、十分高興、不多幾時、原料工資燃料都無着落、無可奈何、反去請求政府替他向資本家調停、於是莫索里尼[illegible]弱點、乘之而起、以棒喝團把共產黨打得落花流水、這兩件失敗的經驗、中國共產黨豈有不知道的、何以還想在湖北從新搬演呢、你以爲這是他的愚騃麼、其實正是他的很毒、他明知道工人管理工廠其勢不能維持、一面以要求國家管理挾制國民政府暴露其弱點、一面利用工人失業之衆多、做成社會的恐怖、經濟的混亂、得所憑藉以奪取政權、他亦圖以共產黨替代國民黨、操縱國民革命、工人的死活、那裏放在他的心裏、所以與其說共產黨是工人階級之友、不如說共產黨是工人階級之敵、至於國民黨之工人政策、載在第一次全國代表大會宣言的、雖也似乎卑無高論、却適合於工人目前之需要、而且工人之解放與國民革命息息相關、也和農民一樣、國民革命不專爲工人謀利益、而工人之利益、必於國民革命成功之後纔得到真正之保障、國民黨致力於國民革命、即是致力於工人之解放、工人如果明白了國民黨之主義與政策、必不再信共產黨什麼無產階級獨裁騙人的話、而誠心誠意加入國民黨以努力國民革命、（未完）

◎孫科談財政最近進行
▲湘鄂財政與禁煙問題

財政部長孫科、目下對於整理財政極爲注意、昨有人往訪、據孫氏談及、目下進行中之事項如下、㈠對於湘鄂財政、雖在着手整理、而收效甚難、張肇元氏業已返滬、鄂省地方已由程李兩指揮派定三人、從事整理財政、今已去電加派四人、協同辦理、㈡對於撤消兩公司、飛煙藥品專賣問題、現正考慮善後辦法、將來禁煙事宜、擬歸由地方辦理、因財部派不出如許人、更派不出如許好人也、㈢對於魚稅問題、係經中央會議審查通過、交財部辦理者、現僅在試辦、當視成績如何再定、

◎張之江代表馮玉祥來此

馮玉祥代表張之江及其秘書何其鞏等於前（二十五）晚由寧乘坐夜車於昨日中午抵滬、聞張氏等此來任務專事拜謁汪蔣各要人、並代表報告西北軍黨務軍事等問題、

◎市學聯第一次宣傳委員會
▲議決聲援英美煙工友

學聯會宣傳部昨日召集各校宣傳委員開第一次宣傳委員會、到三十餘校、討論㈠聲援英美煙公司罷工工友案、議決一・校內宣傳、甲・組織本校出席各校宣傳委員會、乙・由本會會同罷工後援會及工友共同組織、丙・日期地點及人員分配由該委員會負責辦理之、丁・推定本會宣傳委員九校、第一交大・大夏・光華・復旦・滬江・暨南・務本・浦東・南洋中學、二・校外演講、甲・各校組織宣傳隊、乙・宣傳方式地點、由宣傳部臨時通告、丙・由宣傳部擬就宣傳大綱分發各校、㈡加緊農工宣傳案、㈢聲援首都一一二二慘案、因時間關係不及詳細討論、決由各代表擬就辦法交宣傳部彙核通告各校執行、

小上海

□行蹤

▲何應欽　第一路總指揮兼浙江省政府主任何應欽、昨日上午八時乘特別快車赴杭、

▲港督薛爾士　香港總督薛爾士至北京、與各國公使商議協剿海盜問題、前日始由天津乘通州輪南下、準今（廿七）午到滬、本埠英商會等、已定明晚在上海總會宴待、二十九日即搭伏見丸返港、

□人事

▲張壽鏞次公子成婚　財政次長張詠霓次公子廣源、昨日下午三時、假卡爾登與李佩芬女士舉行結婚禮、到來賓鄭韶覺蔣作賓郭泰祺王曉籟及政財兩界人士都五百餘人、禮節極爲簡單、由虞洽卿證婚行禮後、主婚人張詠霓致訓詞、希望新夫婦保持幼小時代之天真、次王曉籟代表來賓致頌詞、鄭韶覺演說、未茶點而散、新夫婦即歸本宅、

▲法總辦雷上達出喪　法工部局總辦雷上達君因患病於二十四號晚在廣慈醫院逝世、昨晨八點靈柩由親屬等將靈柩舁至新北門外天主堂內、由神父舉行彌撒追思禮畢、下午三點餘時舉殯、由天主堂出發、執紼者有當道親屬外、法國軍警官紳商學各界中國官紳如法公堂承審官聶榕卿陳介卿與陸伯鴻朱志堯胡方錦魏廷榮及法租界中華義勇隊法商聯會鐵華公學學生與法工部局全體辦事華員等、

□會務

▲國貨維持會之初選　國貨維持會昨日舉行大會、初選選出四十八人、定十二月二日複選執行委員十五人、紀律裁判委員七人、

□公文

▲湖社請兵剿匪得復　湖社前爲湖屬安吉一帶土匪猖獗、曾電請浙省政府派兵痛剿、前日接浙省政府覆電、業經加派第一師補充團之一營並將駐餘杭臨安等縣省防軍第三團之一營調赴湖屬、以厚兵力、復經請准土地廳孚廳長伯勤在吳興會商防務、擇要分駐、由縣政府備小輪一艘、一遇匪警立即出發追擊、並令飭省防軍第三團蔣團長巡察各縣、派隊剿辦、

□樂園

▲丹桂第一台宴客　前晚丹桂第一舞台常雲恒常春恒劉筱衡設席宴請報票伶三界於晉隆西餐社、到三百餘人、由主人及朱瘦竹周世勳陳賢能三君殷勤招待、主人並即席報告此次接辦後對於一切設備上及種種便利觀客之事、莫不切實施行、爲海上舞台界開一新紀元、十時後始散、

▲南洋職工游藝會　南洋煙草職工同志會、於本月三十日假寧波旅滬同鄉會開五週紀念游藝大會、秩序如下、㈠（絲竹）、商務第一分會、㈡（雙簧）、裘笑天、㈢（玫瑰姐姐）黃梅月秦寶珍女士、㈣（蝴蝶舞）歐笑風女士、㈤（紅玫瑰）李瓊女士、㈥（散花舞）歐笑風女士、㈦（京劇）吳素馨女士、㈧（口吹音樂）姚毛君、㈨（魔術）曹鴻慶、㈩（總理倫敦蒙難記）商務第一分會、十一（國技）精武體育會、十二（寒衣曲）、惠秀女學校、十三（蝴蝶舞）、惠秀女校、十四（舞蹈）中國女子體育學校、十五（新劇）（騙中騙）、本會新劇社、十六（電影西廂記）、

▲儉德儲蓄會同樂會　儉德儲蓄會爲增進會員興趣起見、特於每星期日上午九時半起至十二時半止、舉行會員同樂會一次、今日爲第一次、節目有電影名片、兒童歌舞組之歌舞、國樂團之古樂等項、惟以地位關係、徧會員祇限攜眷一人、概不收費、午刻又舉行第七次勸導會開幕典禮、已經組織者有四十餘隊之多、

□書畫

▲張澹庵贈書一月　武進張澹庵、其書法古邁、深入周秦兩漢堂奧、近因事來滬、索書者踵相接、乃徇各親友之請、贈書一月、祇收磨墨費、規定如下、堂幅四尺三角、五尺四角、六尺五角、八尺六角、屏與聯、每條視堂幅減半、立軸橫幅每尺一角、二尺起算、扇面冊頁、每件兩角、十日交件、收件處四馬路明遠電燈公司、愛文義路中新印書局、

□交通

▲長青汽船客票加價　滬甯路局與往來青陽港常熟間長青汽船公司所訂之車輪聯運票、定於十二月一日起增加、茲將價目錄下、計上海北站至常熟頭等洋二元七角、二等一元六角、三等一元、四等六角、

▲兩路無軌電車復開　鄭家木橋民國路口及吉祥街民國路口等處欄門、已開放、吉祥街至曹家渡、吉祥街至乍浦海寧路等處之無軌電車昨已照舊開行、

□雜碎

▲萬國商團年賽給獎　上海公共租界萬國商團、每年舉賽射槍、本年度已於上月比賽完畢、所有各國隊員佔勝者甚多、由戈登司令按照優劣給獎、昨已由司令部通告、定於下月七日、在市政廳舉行、並有音樂餘興、

▲西北軍定大批軍衣　西北軍派員來滬定製棉軍服三十萬套、由信誠大中勝華華軍服廠承辦、訂定承攬、分批交貨、即日起添雇工友日夜趕製、

□氣象

徐家匯天文台昨日（二十六）下午四時半、預測二十四小時內氣候、低壓由華中東進、致揚子江流域多雲降雨霧、山東四周吹西北風、馬鞍島以南無定向、雅浦島西北之颶[illegible]將繼續向西北前進、昨日（二十六）下午三時前二十四小時內、本埠氣溫、最高六六・五、最低五四・八、去年同日、最高五八・一、最低四一・四、

慘象在眼前
記追悼被難女工大會

工界於昨日上午十時、在工統會大廳舉行絲廠女工追悼大會、並爲工統會指導員沈言信舉殯、茲將詳情分誌如左、

㈠會場佈置　湖州會館門首紮有牌樓、進門設有簽到處、會場內輓聯布滿觸處皆是、橫額如「精神不死」、「英魂不泯」、「同聲一哭」等不一而足、場內正中懸被難同志慘狀相片、及沈言信遺像、案前陳鮮花、兩旁置花圈、左設新聞記者席及來賓席、右爲被難同志家屬席、

㈡到會團體　四區一分所、農工商局、黨務訓練所、同學會、皂廠職工會、中國根泰和合粉廠工會、洗衣工會、厚生橡皮工會、火柴工會、第四分會、聯業職工會、南區絲光染織第一業務工會、的豐女工會、允餘元益德興絲廠女工會、永安第二紡織工會、五洲固本皂廠職工會、滬寧鐵路北站運貨棧房工會第一分會、碼頭工會第三分會、北區絲廠第八業務工會、鴻裕紡織工會、土布業工會、北區南貨業工會、鐵業工會、浦西裝卸挑扛工會、機器業務工會、浦東棉織工會、浦東電器工會、協興絲織職工會、梗片工會、北區絲織第六業務工會、建築業工會、米業職工會、輪船碼頭業務工會、金銀工會、機廠工會、資泰絲職工會、永昌絲廠職工會、緒昌慎絲廠職工會、錦華絲織第十一分會、巢信紡織廠第五分會、滬西賽華絲織工會、滬西統益紗廠工會、信昌絲廠工會、永綸振興廠工會、德和絲廠工會、水木業工會、布廠同業工會、北站迎賓工會、翻砂工會、中新工會、閘北絲廠工會等、各機關團體工會代表約二千餘人、

㈢大會秩序　㈠開會、㈡奏樂、㈢向總理遺像行禮、㈣讀遺囑、（袁正道）㈤報告開會宗旨、㈥全體向被難同志遺像行三鞠躬禮、㈦默哀三分鐘、㈧主席獻花、㈨宣讀祭文、㈩各機關團體致誄詞、十一報告被難同志生前事略、十二演說、（1・李子峰2・邱培豪（農工商局）3・徐覺（黨務訓練所同學會）4・楊根娣（北區絲廠第八業務工會）5・葛顯宗（浦東棉織業工會第一分會）6・陳彬（浦泰裝卸挑扛工會）7・顧永泉（南區絲光染織第一業務工會）8・周耀天（機器業工會）演辭都沉痛哀感、十三被難同志家屬代表答詞、（當有沈言信之岳翁暨其夫人路致謝詞）十四呼口號、十五奏樂、十六爲沈言信同志舉殯、首導以黨國旗、次爲公安局之巡警及軍樂、又次爲輓聯花圈照相亭、來賓及工統會工作人員、各工會代表、末爲靈柩家屬、出湖州會館、朝北走香山路、朝南走寶山路、直抵火車站、抵站後全體並向靈柩前致敬禮、並由袁正道致辭、送殯人大呼沈同志精神不死而散、下午即由其家屬將靈柩護送杭州、

聞不如一見

此中國之俗語也〇本處樣子間中備有各式電灶每天開電試用〇請來一觀〇方知所言優點〇並非向壁虛構也〇

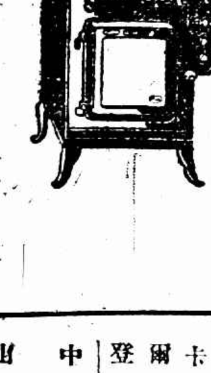

工部局電氣處

樣子間南京路廿六號　辦公處南京路十七號　電話中央六六三零一

戲院	地址	節目	時間	價目
共舞臺	法租界	于小樓、袁雨亭、陳蓮舫、芙蓉艷、花碧蘭、馬秀英；日戲：鐵公雞、紅梅閣、金山寺、珠簾寨、七借八借；夜戲：金鎖 候 劉墉	[illegible]	[illegible]
大舞台（榮記）	三馬路	林樹森、姚玉蘭、李桂春、姚玉英、梅雪芳、張桂芬；日戲：大八蜡廟、春香鬧學、新打花鼓、全本黃鶴樓；夜戲：（頭本）鎮國 高廷贊	[illegible]	日：月樓八角、特別六角、頭等四角、二等三角、三層二角；夜：月樓一元、特別八角、頭等六角、二等四角、三層三角
天蟾舞臺	二馬路新江路口	高百歲、王芸芳、譚富英、[illegible]；日戲：鐵公雞、南天門、樂毅伐齊、鴻門宴、虹霓關；夜戲：葭萌關、寶蓮燈、擊鼓罵曹、繡襦記	[illegible]	[illegible]
中央大戲院	六馬路大舞台原址	今天日夜開映　情場奪艷	日戲三點、五點半、夜戲九點一刻	正廳八角、樓廳一元、包廂一元半、日夜一律
卡德大戲院	新閘路卡德路口	今天日夜開映　十三號包廂	日戲三點、夜戲七點、九點	[illegible]
恩派亞大戲院	法租界霞飛路口	今天日夜開映　女書記	日戲三點、五點半、夜戲九點一刻	[illegible]
萬國大戲院	西華德路[illegible]	今天日夜開映　五鼠鬧東京	日戲三點、夜戲七點、九點	二角、三角、日夜一律
新中央大戲院	北四川路海寧路口	今天日夜開映　月老離婚	三點、五點半、九點一刻	三角、四角、六角、日夜一律
北京大戲院	北京路貴州路口	今天日夜開映　茶花女	[illegible]	[illegible]
虹口大戲院	虹口乍浦路口	今天日夜開映　跨海遊歐洲	[illegible]	[illegible]
百星大戲院	老靶子路福生路口	今日日晚開映　多夫女皇	[illegible]	[illegible]
中華大戲院	法大馬路吉祥街口	今天日夜開映　火燒琵琶精	下午三時、七時、九時	[illegible]
世界大戲院	閘北西寶興路口	今天日夜開演　皇宮血劍緣	二點半、六點半	[illegible]
共和影戲院	西門方板橋	今天日夜開映　老鼠黨	[illegible]	[illegible]
夏令配克大戲院	靜安寺路	今天日夜開演　美人熱血	[illegible]	[illegible]
奧迪安影戲院	北四川路	今天日夜開映　珍珠練	下午三點、五點半、夜戲九點一刻	[illegible]
上海大戲院	北四川路	今天日夜開演　黑海盜	下午三點、五點半、夜戲九點一刻	[illegible]
卡爾登影戲院	靜安寺路派克路	今天日夜開演　情海南針	下午三點、五點半、夜戲九點一刻	[illegible]
中山大戲院	[illegible]	今天日夜開映　三眼俠客	[illegible]	樓上三角、樓下二角
[illegible]影戲院	[illegible]	日夜開映　二八佳人	[illegible]	[illegible]

癡漢等煞未婚妻
空紙包夫壻怕坍台

無錫望亭女子王榮仙、現年二十三歲、於十三歲時來滬隨姨母朱周氏在公共租界鄭備、前年由媒人金翠英爲媒、將王榮仙許定吳榮侯爲室、擇於今年舊曆九月初六完姻、不知因何屆時並不履行婚事、茲王榮仙延律師在地方法院狀訴解除婚約、該院受理後、因被告無一定住址、至傳票無從送達、經該院公示送達、並爲選任特別代理律師爲被告辯護、昨由簡推事官開庭審理、王榮仙偕同來滬鄭備、爲吳榮侯欺騙訂婚、所以不願嫁他、（問）何時訂婚、（答）前年八月十三日、由金翠英爲媒、朱周氏作主、當時父母不知、後來由熟人通知、是在上海訂婚、係由我母委託姨母物色夫壻、便宜行事、現在因爲被告先說在海關服務、月入三百餘元、迨訂婚後調查、全非事實、實爲一並無正當營業之人、且當時言明文定時先付禮洋三百六十元、不料屆時送來一空紙包、媒人說因顧前途所誤、並力爲擔任、三日內可以爲命、惟囑最守秘密、恐人議笑、坍台不起、詎依然爽約、反將文定飾物金押發一支設計騙去、而擇吉今年九月初六結婚、屆期並不實行、媒人金萃英則於七月間病故、被告地址亦不明瞭、朱周氏亦供同前情、於是特別代理律師陳述後、並經王檢察官發表意見、問官遂諭結、二十九日下午二時宣判、

搶丈母想吃天鵝肉

浦東十八間地方胡子林、禮聘王四福之女三狗爲室、臨婚變卦、發生搶親、新娘逃而胡母被搶、在地方法院互訟、胡子林之母胡陳氏嗣延律師向法院提起維持婚約之訴、王四福亦延律師抗辯否認婚約、指胡子林想吃天鵝肉、昨由該院楊推事官開庭審理、胡陳氏胡子林母子同供本年十月十二日行盤、並有婚帖送去、財禮一百二十元、折金一百六十元、金飾六件、禮盤行去、未見允帖、後來、即欲找尋媒人、詎均避匿、當因懷疑、共赴坤宅一詢究竟、則人皆不知去向、嗣悉在何福生家、因扭親母涉訟、請求判准維持婚約、擇吉迎娶、而王四福王三狗父女則否認訂過婚約情事、不過有楊陳氏者曾與我老妻說過、但我以胡子林所交之人、多不正當、故曾拒絕、贊之媒人楊陳氏王葉氏等亦供當未成立婚約、當由原告律師提出筆錄二紙、謂係於未開庭時詰據楊陳氏等聲稱伊過媒人、故當說隨錄、並皆簽字、該律師並主張請審判官和解、官遂諭勸王四福、但王不允、於是囑原被兩造律師在外先行試行和解、如不能妥洽、再行訊判、

死傷纍纍
均出意外

▲坐自由車 昨日下午三時一刻、虹口南潯路新記五金號學徒張桂發、乘自由車往某紗廠、向南至百老滙路向東時、有某號電車阻於張車前、張乃爭過該車、不料適有三千五百五十二號汽車正自西向東、迎面不及避讓、張車當撞於該汽車上、該車頭部及擋泥板均遭撞毀、桂發頭部於彈出時跌成一洞、牙齒震落數枚、

▲坐長江輪 湖北人鄭順吳廷元、日前由漢口乘怡和公司澤生號輪船來滬、該輪於前晨進口、忽然鄭立於該輪上瞭望、將桅杆之鐵圈自上落下、將鄭擊傷、旋即身死、由吳報告江海關水巡捕房、往將尸體舁入斐倫路驗屍所、昨晨請臨時法院委派葛世勳推事蒞所驗明、升座公位、即據吳廷元稟稱、與死者同由漢口來申經營蛋業、不料被擊身死、現已拍電赴漢告知其家屬、而該輪已由我及尸友邱附光同去磋議云云、並據尸友邱附光投訴在申開設元泰蛋行、與死者及吳廷元均有交易來往、故其事已允代爲辦理等詞、葛推事命先飭尸棺殮、候其家屬領取、死者身十物件暫交吳廷元保存、

▲在馬路上 在政界辦事之漆玉輝、於前日下午、行經法租界公館馬路、被某號汽車撞倒地上、一時暈迷、爲大自鳴鐘捕房二百八十七號華捕查見、將漆車送仁濟醫院、至昨日下午六時、勢重斃命、現尚無家屬認屍、屍身已車入民國路同仁輔元堂、候今晨報驗、

盜跡

●警報

▲浙江路 昨日下午五時三刻、有五盜侵入浙江路五十六號、一執手槍、切去衣服銀洋三十五元、

▲寗波路 寗波路二百二十六號居戶、於昨晚六時三刻、突來五盜、一執手槍、切去鈔票銀洋三百五十元、

▲楊樹浦路 楊樹浦路一千零七十二號居戶、於昨晚七時半、突來五盜、一執手槍、切去值洋十七元之財物、

▲東漢璧禮路 昨晚七時三刻、有三盜侵入東漢璧禮路一千○八十六號居戶、一執手槍、切去衣物銀洋共值四十元、

不便因而大便 求生險致喪生

蘇州青陽港最近發生盜案、有逸盜數名、逃避來滬、匿居法租界某處、蘇州公安局偵緝隊、於前日派員搭車到滬、會同華法兩界當局、前往盜窟查緝、拘獲兩名、於昨日搭十二點三十五分快車解蘇、車過南翔、兩盜中有一盜、謂欲大便、偵緝員因鬆其鐐銬、領至便所、詎該盜走至窗門口、突然跳下、時車行甚疾、幾遭碾斃、偵緝員乃狂吹警笛報警、移時車停、派夫役尋至該地、見盜倒臥地上、不省人事、口中流出鮮血甚多、即設法抬之上車、抵安亭站後、復將此盜抬下、尚有一盜、則直接押至蘇州、迨下午五時許、始將受傷之盜、搭車送滬、送入仁濟醫院醫治、傷勢甚劇、據醫生云、如二十四小時、傷處無變化、方可無礙、該盜年約十八九歲、身穿元色綢紗夾褲夾襖、外罩黑色嗶嘰呢棉袍、

氣不過
情願吞煙

近來自盡者、大半服生鴉片、昨晚又有二人、一爲山東路五百七十號某牙店內之女謝陳氏、年二十五歲、歸寧母家、下午六時許、與人爭鬧、怨憤吞煙、已送醫院醫治、一爲東新橋十六號內住戶施連生、於昨晚七時半、亦因小事、與妻口角、買到生鴉片二錢、背人吞下、被其妻察見、亦送院診治、均無大礙、

月給六百
簡妾應得

已故簡照南之妾梁氏、控告大歸潘氏不給養贍費、經前公廨判決着簡潘氏按月給與三百元、梁氏以其夫遺產數百萬、月給二百、不服提起上訴、昨日下午判決、將原判撤銷、着簡潘氏按月給付簡梁氏贍養費洋六百元、

全家福案開審
小便肇禍？ 強盜打刧？

福州路全家福西崽周茂祥、於本月十八日夜午被兇徒用鐵梗擊傷身死一案、昨奉臨時法院梁龍推事傳審、被害人家屬顧請西菜同業公會法律顧問蔡紀屏律師代理、被告王大龍延請江一平律師辯護、吳元卿則由法院指定義務辯護人爲之辯護、先由原律師稱、本案初因有一不知姓名者在全家福後門溺尿、遂與該社廚夫汪炳相衝突、不意此溺尿者竟去邀集流氓十餘人衝入該社前後門內、逢人毆打、其時死者（即周茂祥）意欲將門關住、致攖兇徒之怒、即用鐵梗向其頭顱猛擊一下、周某頓時血流如注、移時即行身死、動手者見已釀禍、意圖逃避、當被西捕搶獲兩人、即本案王大龍吳元卿兩被告、應請依法懲辦、並附帶民訴等情、述畢、逐一由證人到案供述當時經過情形、兩造律師駁詰甚久、因時已過午、庭諭改期至下星期二上午續審、被告律師請求交保庭諭不准、

又總商會對此案嚴重異常、已於昨日致函臨時法院、請其嚴懲、拘獲之二人、據全家福報告、此係盜案云、

濕衣而歸
何憂乎金飾？

前（二十五）晚、有住在永安公司唱過灘簧之女子俠翠弟、年二十五歲、男子金玉堂•陶阿春•楊銀根•王桂香五人、往閘北寶山縣境周家巷•朱阿二•童根裕•緯號好小荼等）等開設之小茶館內唱灘簧、由童朱等包唱、言明每十天價洋四十元、不料前晚唱完後、翠弟即歸家、行未多遠、被匪徒五六人、攔阻去路、嚇禁聲張、將翠弟手上金戒一只、金耳環一副、一併搶去、復將翠弟推入河內而逸、幸翠弟同行有三人、其餘二人見匪去後、即鄉同喊救、將翠弟救起、後由該處鄉人等、就近居戶均出視、取衣至令翠弟易去濕衣而歸、

又死一盜
鎗斃王得貴

衛戍司令部昨發布告、案據公安局呈解盜犯王得貴陳立魁戴餘有滕鳳山劉廷朝九名、迭經提訊、除滕鳳山劉廷朝二名供詞狡展外、餘均供認結夥行切分贓不諱、其情罪較輕之陳立魁戴餘有二名、依照陸軍刑律第二條第六十條各處以二等有期徒刑六年、滕鳳山劉廷朝二名各處四等有期徒刑一年零一個月、至王得貴一名（皇甫八二十六歲）實爲本案罪魁、持槍累切龍華路陳姓斜土路朱姓茄勒路孫姓等家、並於被捕時身懷實彈手槍、情罪重大、應依照陸軍刑律第二條第五十九條判處死刑、業於本日驗明正身、發交公安局派隊押赴刑場執行槍決、昨日下午公安局令派偵緝隊長婁子督帶偵探十六名、並派保安隊長警三十名、荷槍押往斜土路小木橋日暉橋一帶遊行示衆一週、然後改在斜土路地方槍決、屍交善堂棺殮、

險極！險極！跳下車
派克路上死一人 牯嶺路上死二人

新閘白克路梅白格路之東四百四十六七號爲同仁祥洋貨、其西隣四百五十號、乃應子雲之住屋、係西式、外圍鐵號柵、大門上滿佈鐵網、並懸一應姓之銅牌、內有中門一道、亦如之、昨午十二時半、有一百七十五號汽車、自東向西至該宅、一年約三十左右之少年（即屋主）方啟車門欲下、而車後突有四人轉出、出槍阻之、仍令車夫開車、向東駛去、該少年殊鎮定而勇敢、于車行十餘碼、突然開門躍下、奔告該處一九七八號華捕、捕即拔槍向前、匪衆見肉票脫逃、猶擬下車追架、故車行較緩、見華與捕語、知不妙、魚貫棄車下向東逃去、恐捕追、先向捕發槍、但未命中、捕應聲發槍、當場格斃一匪於白克路英華藥水洗染公司對面電桿傍、三匪則仍向東奔、至三百七十九號前、七百零五號華捕亦已聞警而至、協同追趕、七百零五號捕被匪發槍、一彈擦過左領下、並不稍却、沿途發槍擊盜、但惜未中、至派克路、值一九八二號華捕已先有備、俟其將近、即發槍、亦未命中、匪已折入派克路、向北而逃、又有一七六九號華捕巡行過此、亦加入追趕、

新閘捕房得電話報告、由八號捕頭愛合司率偵探馬鋪來西探目黑發及中西捕分乘汽車、飛駛而至、時三匪已折入牯嶺路、四散逃奔、一匪沿牯嶺路向東至北河路附近、見身後追者衆、急入牯嶺路七二百四十九號之店面房內暫避、捕房中探捕汽車亦到、一百三十九號西捕佛蘭雪司因遙見該匪入處、下汽車後、向北河路兜去、緣匪逃入之房屋本於去歲被鄰里大火後動議翻造、故無居者、僅有業已損壞之汽車一輛儲藏於內、匪入內後、即登車躲避、窺見一百三十九號西捕自室後掩至、陡發二槍、西捕未及防、彈中胸腹、立時倒斃於屋後之瓦礫場上、六十二號西捕李特回槍擊、同時前門入內、匪又向之發槍一响、同時該捕亦發一鎗、適時命中、捕倒於該屋門前、傷在腹部、匪即倒於車上、立時斃命、其他探捕擁入搜捕、別無所得、蓋四匪中之二匪已斃命、二匪則已乘間脫逃矣、捕頭立用電話通知老閘捕房、用救護車往將傷死兩西捕、分別載去、受傷之西捕送往工部局醫院診治後、尚無大礙、西捕佛蘭雪司之尸體舁入驗尸所、待明日報請英按察使署派員往驗、斃於牯嶺路之匪年約三十餘、口鑲金牙兩只、穿藏青嗶嘰夾褲、足登黃履、似爲新購者、上身穿嗶嘰夾襖、外罩直貢呢咖啡色夾襖之馬褂、胸中子彈一枚、亦經巡捕連同白克路上之死匪併送驗尸所、

借債娶媳

硤石女子余阿寶、年廿三歲、怙恃全失、家無依靠、來滬幫傭餬口、已有三載、七月間因患足疾、被主人辭歇、借住於閘北顧家廟路四十號揚州婦人侯方氏家、陰歷十月廿八日由氏及其同居蔣某顏某三人爲媒、嫁與住烏鎮路小菜場口某理髮肉樓上揚州婦曹楊氏之長子曹振泰爲妻、曹家本貧苦者、娶余阿寶時、向同鄉魚販沈洋濱借洋五十元、除付去三媒人媒金洋十二元外、其餘均因治辦喜筵等用去、旋又欠負洋三十餘元、代新婦置辦金圈一付及華絲葛棉襖袴等衣服、詎知成婚三日後、至本月念四日下午二時、忽被住居恆豐路崇德里之無錫婦人顧于氏將阿寶誘騙而去、曹楊氏情急萬狀、向原媒交涉、允爲尋還、昨晨侯方氏行經恆豐橋境、瞥見阿寶與顧于氏並立而談、遂上前、將二人一併扭住、鳴警同投公安局請究、

逃妻心狠

住居法租界觀音堂之江北人祁永林頃氏、其妻祁高氏、二年前與姘夫捲物潛逃、匿居閘北影戲院隔壁、昨日被祁偵知、前往勸回、反被祁高氏將刀戳傷頭部、鳴警拘入局中、判送法院核辦、

攔路調戲

無錫婦人潘王氏、住閘北新民路德豐里第一家、前日扭屠夫江陰人王桂榮至四區控稱、被王攔路調戲、當經面斥、王老羞成怒、揮拳擊氏胸間一下、經梅區長質訊一過、判王處拘留十天、

騙人胞妹

住公共租界盧家浜卅號○半之常州婦人劉岳氏之胞妹名岳瑤寶、於本年陰歷元月廿四日被閘北大統路王愛記布店主婦江陰人王蘇氏之女誘至某旅館房間被某甲逼姦後、甲即逃去、由王蘇氏帶至江陰母家強配乃弟蘇桂藕爲妻、最近氏又攜之來滬、渦令織布工作、爲其姐劉岳氏訪悉、昨日下午一時至閘北王店中領回、詎王蘇氏攔阻不肯、遂即投報公安局、訊問之下、着自向法院控訴、

收租人索酬？
房主要退屋

婦人張沈氏昨延戴潤生律師投公堂控稱、原告有坐落霞飛路房屋一幢、於民國十年間轉租與毛姓開設勝錫水電公司、雙方訂有合同、期限六年、月租四十元、嗣因樓面退租、改爲每月廿元、後來該公司推與股東黃春生一人經理、所有租金亦歸黃交付、於今年九月間期滿、原告即知照出屋、不料被告見原告女流可欺、置之不理、且將房屋糟搨、並至聯合會報告、致函原告恐嚇、爲此請求勒令出屋追還欠租、並請着令將門面照原樣裝還、被告亦延律師代辯稱、當初訂立合同時係注明限六年內不得加租、並非六年期滿、原告收租人沈玉庭曾於前月間允許續訂租約、房金加至廿八元、並令被告每月貼其酬勞費五元、被告不允、故未續訂、今將草稿呈鑒、惟被告當初用去裝修費七百餘元、求請明鑒、繼由沈玉庭上堂承認書寫租草稿等語、陳承審官判着兩造律師會查房客添搭玻璃棚及裝修情形具明簡略呈案核奪、

形形色色
郵差氣平

市公安局、昨日函復郵務管理局、信差蔡妙德、在大統路新民路口、與巡警發生衝突一案、警事巡警張殿臣李孟華張久江等三名、已分別革辦、特送該信差醫藥費十兩、

公布文件

地方法院

▲批示（黃陸氏）狀悉、案已送審、候將來狀轉送本院刑庭辦理、（殷永生）狀悉、案已送審、候將來狀轉送本院刑庭辦理、（張文秀等）狀悉、仰覓具保來案聽候核辦、（高全根）狀悉、候調卷核辦、（王諸氏）狀悉、案已不起訴、仰候送達處分書可也、（劉榮慶）狀悉、查劉許氏處刑一月、因執行窒礙、請求易刑、於本年七月七日呈繳罰金、來、當經本院交伊母許繆氏帶同、仰即知照、（鮑其相）狀悉、該上訴人被處徒刑四月、究係何罪、來狀未敍明、又無判決書查考、本院因管轄問題、未便貿然受理、仰再補陳明白再來以憑核辦、（倪雲來）狀悉、准予展期四日自本日起算、（楊全林）狀悉、仰即來案驗明傷痕再行核奪、（賴徐氏）狀悉、查此案業經本院刑庭裁判確准、仰即來院呈繳易刑罰金可也、（陸伯鴻）狀悉、查孫根福偷竊電氣、案經判處罪刑執行在案、所請賠償一節、仰向本院民庭提起獨立民訴可也、（吳順林）狀悉、查此關於民事部分原判並未附帶判決、應另向本院民庭請求、仰即知照、（唐兆奎）狀悉、據訴情形、不成立刑事罪名、所請由本院緝辦之處應毋庸議、（徐庚生）狀悉、查此案已經訊明並處分不起訴在案、仰即候送達處分書可也、

▲民事判決（一件）判決談全根等因建築牆門涉訟回復原狀一案（主文）本件聲請駁斥、聲請費用由各被告平均分担、（一件）判決張堂𥫗與張包氏房產涉訟一案、（主文）原告之訴駁斥、系爭遺產平屋四間及田五畝、原告應與被告各半承分管業、被告其餘反訴駁斥、本訴訟費由原告負担、反訴訟費原告負担十分之七、被告負担十分之三、原告假執行之聲請駁斥（一件）判決姚潤氏與張王氏等因抽涉訟上訴一案、（主文）原判決及假執行之訴訟程序廢棄、發回松江縣公署更爲審判、（一件）判決張蔣瑤軒等與范壽山因詐財帶民事訴訟一案、（主文）原告之訴駁斥、（一件）判決張文元與唐士榮通行權涉訟上訴一案、（主文）原判決廢棄、發回嘉定縣公署更爲審判、（一件）判決周梁氏與周玉鮮欵項涉訟一案、（主文）被告應償還原告大洋七百二十五元、每月應給與原告母女衣食費大洋廿四元、其他之訴駁斥、訴訟費用由原告負担十分之三、被告負担十分之七、（一件）裁決符震與因票款糾葛請發支付命令一案、（主文）聲請駁斥、聲請費用由聲請人負担、（一件）判決朱搏深與嚴紫承交柩涉訟一案、（主文）被告應將朱顧氏之柩指明交還原告、訴訟費用由被告負担、（一件）判決陳官氏與朱謝氏等交媳涉訟一案、（主文）原告之訴駁斥、訴訟費用由原告負担、（一件）判決曹心如與徐文昇等租抽涉訟一案、（主文）被告等應將坐落拱宸門內八舖十圖之基地一方交還原告、訴訟費用由被告等負担、（一件）判決冷欣甫與李劍侯欠租涉訟一案、（主文）被告應償還原告大洋九十五元小洋十角、訟費歸被告負担、

▲民事批示（一件）戴成雍律師聲請閱卷由、查本案卷宗已發送高等法院核辦矣、（一件）舒古元請另交保由、狀悉、本案被告業經豐泰升泰兩號具保在案、茲據狀稱、豐泰倒閉尚有升泰負責、所請應毋庸議、（一件）楊耶氏請函水警隊查吊船隻由、狀悉、候函第二監獄提陸小四訊明核奪、（一件）沈長庚聲請委任代理由、狀悉、應准委任、（一件）薛連記請嚴厲執行由、狀悉、已飭吏嚴追矣、（一件）鍾萬成請求查封由、狀悉、仰即知照、仰繳交執行費用銀幣五元、聽候核辦可也、（一件）祈佑生聲明領收啟封漁輪由、狀悉、（一件）黃漢強具保王秋濤限期履行由、狀悉、准保、（一件）馬周氏聲請查封由、狀悉、仰即繳交執行費用銀幣五元、聽候核辦可也、（一件）瓷應川聲請銷案由、狀悉、應准銷案、至前發憑證仰速繳院、（一件）蔣蘇氏請求函縣協助執行由、狀悉、該主債務人周少熊在原籍有無財產可供強制執行、仰自行查明報告、候核辦可也、（一件）曹益庭請領銀洋由、狀悉、已據該債務人等交案洋三十六元、仰於本月二十九日下午二時、來院具領、（一件）袁王氏聲明查封錯誤請求迅予啓封以保信權由、狀悉、仰候傳集訊明、再予核辦可也、

臨時法院

▲公示送達（一件）翁誠軒與陳李氏等因欵涉訟案件、本院定於十二月二十四日上午九時、爲公開審理日期、除選任律師胡遠駿爲該被告陳宗泰特別代理人外、仰該被告遵期到院辯論、毋自延誤、

▲刑事批示 ▲沈竹溪呈爲佩聲爲被告不遵具保請求提案訊辦由、狀悉、查本案據被告干振翔請求展限具保、業經核准展限三日矣、仰即知照、

▲民事批示 ▲五豐昌記爲與葛抵欵一案請求領欵由、狀悉、查本案拍賣地產已據費意叫摩拍賣行就賣得金額一萬七千兩內除去佣金四百二十五兩、將實存數一萬六千五百七十五兩呈繳到院、准予給領、一案、▲裕豐亨昌記爲與葉萊仙担保案請求領欵由、狀悉、葉萊仙繳案洋三百九十元准予給領完案、▲徽公司蔡日南爲被買羅西䄄追欠租一案聲請回復原狀由、狀悉、本案於本月二日審理傳喚該聲請人並據送達回證蓋章在案、所請回復原狀應毋庸議、如有不服、仰即提起上訴可也、（二十六日）

▲刑事判決 ▲判決李德強姦上訴一案、（主文）上訴駁回、（十一月廿三日判決）▲判決程桂泉詐財上訴一案、（主文）原判關於程桂泉部分撤銷、程桂泉詐欺取財未遂之所爲、處四等有期徒刑二年、未決羈押日數、以二日抵徒刑一日、恐嚇信三封沒收之、▲判決王阿貴等強盜上訴一案、（主文）原判關於王阿貴潘阿關閔阿根倪金才科刑部分撤銷、王阿貴潘阿關閔阿根倪金才結夥三人以上在途行刼之所爲、各處無期徒刑、褫奪公權全部終身、贓物華絲葛一百十一疋、着王阿貴等返還夏純生具領、▲判決徐實卿強盜上訴一案、（主文）原判關於徐實卿科刑部分撤銷、徐實卿兩個結夥三人以上搶刦之所爲、各處無期徒刑、褫奪公權全部終身、執行一等無期徒刑、褫奪公權全部終身、

▲刑事裁決 ▲裁決張天星因殺人案聲請再審一案、（主文）聲請駁斥、（二十四日）▲裁決劉金榮因誣告案聲請再審一案、（主文）聲請駁斥、（二十六日）

▲民事判決 ▲簡梁氏與簡潘氏贍養費涉訟上訴一案、（主文）原判決撤銷、上訴人簡潘氏應月付上訴人簡梁氏贍養費洋六百元、上訴人其他之請求駁回、本審及原審訟費由上訴人負担十分之六、被上訴人負担十分之四、

▲民事裁決 ▲盛澤臣與文重伯因抵欵涉訟不服臨時法院裁決提起抗告一案、（主文）原裁決撤銷、本案應臨時法院無庸予以受理、（二十六日）

◉市政府與各局

□市政府……內部改組

昨日市長令本府政務室宣傳室及秘書第一二兩科改爲總務•政事•文書•宣傳等四科、總務科就原有第一科改組之、政事科就原有政務室改組之、文書科就原有之第二科改組之、宣傳科就原有之宣傳室改組之、

□市政府……批示緩行減租助餉

總商會等請緩行減租助餉一案、市政府昨批示云、呈悉、本市減租助餉一事、已由本府呈請國民政府財政部令飭緩行、據呈前情、合行批示知照、

□參事會……決請免災區愛國捐

市參事會據閘北房產聯合會函陳痛苦、請免閘北災區內房主愛國捐、業經該會議決成立、昨日致函市政府矣、

◉工商須知

▲紗廠區特別警備有待 中日紗廠商、因期令後營業之安全、提議租界紗廠地段、採用特別警備制度、要求工部局設特殊機關、添設探捕數十名保護、在華日紗業會總務理事船津氏、曾因此事於前日訪問工部局、據稱工部局因預算關係、非明年度以後、不能完全實現云、

▲郵包稅局通告報稅手續 江蘇郵包稅局昨通告云、照得運輸貨物、郵寄最便、既免押運、惟各商因未知交郵報稅手續、往往委託郵包撬客代寄、致爲操縱隱混、繞越偷漏、甚至夾帶禁品貨物、因此充公、商人深受影響、種種危險、茲因免除隔閡起見、特飭郵局稅務員等、如遇商號自寄貨物、務須注意指導、並當商請稅務司郵務長協助、倘各商希圖省事仍託撬客代報、應共同負責、如不明手續、可函知本局派員指導、以期便捷、

▲五金紙貨運漢已弛禁 總商會昨致紙業公會函、財政部函復、關於禁止五金等貨輸漢一案、已於本月十七日電令江海關弛禁、

▲改訂船捐已定辦法 總商會通知淞滬駁船同業公會、代請船捐酌量減免一案、據財政局復稱、查此案業經敝局會同公用兩局商妥辦法、將舊隸各稅局及鄉公所船捐一律取消、即日另訂捐則、飭由船業公會總包認繳、以資統一、

▲茶業商民協會明日成立 商民協會茶業分會定於明日下午二時假南市大東門外紫霞路青年會益社禮堂舉行成立大會、昨已柬邀各界屆時前往觀禮、

▲虞和德等代漁商呼籲 虞洽卿褚輔成屈映光蔣尊簋等爲漁稅事致孫財長電、略謂漁業事務局成立、未將舊有國稅免除、先行值百抽五、按諸厘定負担驟加及倍、民何以堪、該局長譚兆鰲蒞任開征、劃分兩省轄境百二十二區、不論有無產魚縣分、遍設分局及稽征所、縱容員司帶同武裝除伍四出勒征、民不堪擾、甚至調派海鷹漁輪裝載軍隊、在吳淞方面對外海進口漁船開槍恐嚇、強迫征收、又復遍張布告、意欲將歷來原有之漁會各團體全數推翻、以逞一網打盡之計、違法昭彰、不勝枚舉、各地漁民紛紛走告前情、敬希貴部俯念民瘼、採納輿論、迅賜撤消新稅、循舊征收、並將該局長譚兆鰲撤回、

勞資問題

日華紗廠工潮解決

滬西勞勃生路日華紗廠廠長日人中島道一日前開除打包間工人朱邦義鄭華仁陳四海等四十八名、以致激動該間全體工人罷工、更有人乘機運動、連日曹家渡風聲極緊、軍警戒備因而加嚴、日本海軍陸戰隊前日上午十一時曾開到數十人、在該廠附近一帶游行示威、六區公安局李維漢區長除令罷工之工人推舉代表宣三薛少臣二人到署接洽一過外、即往該廠調解、結果該廠長中島道一允許除朱邦義鄭華仁陳四海三人外其餘准其一律復工、李區長隨於昨日下午一時傳齊罷工人衆約八十餘人到署、勸令後日復工、約廿分鐘之久、工人極爲滿意、

羣生布廠條件解決

浦東棉織業工會第一分會爲向羣生毛巾布廠要求改良待遇條件一案、救濟課派幹事張柏森與廠主楊嘉增交涉、結果將條件完全解決、簽字了案、

日郵船棧房之加薪

據日人消息、日郵船棧房華職工之加薪問題、連日由棧務工會代表暨工人總會代表等、與郵船買辦會商、在前（念五）日第四次之會商、工人方面要求月薪十元以下者加五元、十元以上二十元以下者加四元、二十元以上者加三元、買辦方面已承認十元以下者加四元半、十元至二十元間者加三元半、二十元以上者加三元、並表示不能爲以上之讓步、務出最後通知、代表等約於次日答覆、當晚在某處報告會商結果、定於昨（念六）日午後二時、向郵船買辦會商、並聞原提要求十六條中、已承認加薪、年底獎金、負傷者恤金及給食費等四項、餘被拒絕云、

全市學生歡迎大會

何香凝朱霽青周啓綱有演說

通電擁護中央會暨援甯慘案

學生聯合會昨日召集全市學生假總商會開歡迎中央執監委員大會、出席者約五六千人、中央執監委員到者何香凝朱霽青周啓剛、下午二時開會、先由主席團訴歷屆報告開會宗旨後、周永年致歡迎詞、略謂學生等追念已往、企盼將來、謹以十二分之至誠、擁護中央全體會議、凡有破壞者、學生等誓以全力撲滅之、惟望各委員、此後一致團結、共救國難、勿存彼此之見、勿有甯粵之分、謹代表全滬二萬學生、致其歡迎之意云云、

繼由中央委員何香凝演說、首述國民黨改組之經過、中央執委之產生、又述本人所以反對特委會之原因、更述其此次來滬參加第四次執監全體會議目的在救黨、並促三民主義之實現、大致如昨報所載、詞頗痛直、

次中央委員朱霽青演講、略謂諸位代表諸位同志、今天歡迎中央執監委員、兄弟慚愧之至、從第二次代表大會產生委員來、叫我們負責實行革命主義、但均未做到、只是惡化、最近又腐化、有負黨的付託、真是慚愧、今天可告慰的是未全化、現在才還可與諸同志見面、中央執監委員反對特別委員、第一是在黨章所無、第二是擾亂黨章法統、數月以來反對特委很利害、這次會議大約要取消特委、還須各級黨部各民衆團體加以督促、這次會議很重要、如能開會、一切黨政軍事教育均有主張、可以解決、不開是什麼事議不到、今天在這兒說、我們有一個決心、但總希望各同學各同志督促之云云、

又次周啓剛演講、略謂今天歡迎中央執監委員、兄弟本爲中央執委之一、剛才何同志說中央分裂以來、同人等非常慚愧、兄弟向在海外、對於國情還不甚熟悉、後來到南昌、和漢口唐生智拉去、當時看環境不同、便暫時離開、來上海與諸位同志見面討論、今天這個會、我們是不敢當、一班民衆能擁護本黨是一個好的現象、我們應該特別重視、並加以尊重云云、

因時間關係、各代表演講停止、討論提案、(一)擁護中央全體執監會議案、A發表擁護宣言、B通電國內外同志一致擁護、C否認中央特別委員會、D電請未能來滬出席之委員速即來滬出席、全體通過、(二)援助南京一一二二慘案案、A電請譚蔡二委員嚴行查辦慘案主使者、不得敷衍了事、B通電全國民衆一致援助說明此係腐化份子冒國民黨招牌所爲、C派員赴首都弔唁已死烈士及慰問被傷同志、D聯合各團體組織一一二二慘案後援會及組織、以市黨部推一人、市學聯推一人、各總會推一人、工人總會推一人、商民協會推一人、農民協會推一人、駐滬各省市黨部各推一人組織之、全體通過、五時散會、

▲通電一 國民黨負三民主義之使命、爲中國之救星、不幸黨內同志主張各異、赤燄方張、叢贓禍兇、甯漢合作而後、又以汪蔣胡吳諸先生、先後去職、腐化投機份子之包辦把持、中樞無領導、黨國失重心、全國惶惶、莫知可適、現黨內領袖已漸趨團結、並有即開中央執監全體會議之舉、前途光明、翹首可待、本會代表全滬青年、認此舉爲救黨救國危亡之唯一辦法、希全國同胞一致擁護、使此次會議早日實現、黨國幸甚、上海全市學生歡迎中央委員大會叩、

▲通電二 南京譚主席蔡委員鈞鑒、首都民衆因慶祝討唐勝利游行、慘遭槍殺、噩耗傳來、深悼惜、在此青天白日之下、竟有此空前未有之怪劇、非嚴行查辦主使人員、不足以安民心而伸黨紀、本會謹代表全上海學生一致要求、伏希嚴順輿情、徹底查究、

▲通電三 黨國不幸、糾紛頻繁、共黨恣擾、腐化竊權、民衆既未得一日之安、近猶蒙殘殺之慘、推原溯始、實公等僅求自潔有以致之、近蔣汪諸公本運籌偕來、忠實領袖集滬者已過二十餘、並定期開執監預備會議、前途光明、翹首可待、敢請即日來滬出席、不勝待命之至、

▲通電四 各報館轉全國各界同胞公鑒、南京民衆因慶祝討唐勝利遊行、突被反動派嗾使軍隊槍殺、死傷市民學生十餘人、在青天白日之下、有此駭人聽聞之舉、噩耗傳來、曷勝震悼、本會代表全上海學生對於已死民衆表深切之同情、現中央已責成譚蔡兩委員查辦、希全國同胞一致聲援爲盼、

附汪精衛不能出席函 今日大會、兆銘爲事所羈、不能如願到會聆教、實深歉仄、關於近日時局之觀察及主張、具見於昨日招待新聞記者談話中、今日報上已經發表、可勿贅陳、切望大會促成第四次中央執監全[illegible]中央黨部・軍事行動、取決於黨、對一一[illegible]聯合農工商學完成國民革命、實現三民主義、謹修寸函、以代面陳、並頌上海特別市學生聯合會諸同志健康、汪兆銘十一月廿六日、

各區黨部續開聯席會議

▲積極援助首都一一二二慘案 ▲建議中央會議要案十二項

特別市各區黨部、昨日續開聯席會議、討論(甲)繼續討論對中央全體會議建議事項、議決提案如下、(一)黨軍政各機關以後任用人員、各採用考試制案、(二)國民政府應從速實行關稅自主裁釐加稅案、(三)明白規定黨部與政治機關之權限案、(辦法)1.在國民會議未開前、任何地黨部爲所在地最高機關、一切政府機關設施須得黨部同意、2.各級政治機關由當地黨部派代表參商一切設施、3.各級政治機關人員須向當地最高黨部報告、(四)各地軍事機關不得干預當地黨務、議決歸入提高黨權案內、(五)已開除黨籍分子、不得在任何黨政軍機關錄用、(六)已經有反動行爲者、不能在本黨黨政軍機關錄用、(七)非黨員之特任政治官吏、(八)促國民政府司法部從速訂頒符合本黨政綱之新法制、(九)取消上海及各省特別市市參事會、(十)請軍事委員會速成立臨兵幹部案、(十一)實行徵收遺產稅所得稅、罷免一切病民苛捐雜稅、(十二)從速設立上海特別刑事法庭、審理劣紳土豪共產黨等一切反動份子刑事犯、(乙)援助首都慘案、議決、(一)由組織部通令各級黨部在一月內開會時、靜默三分鐘以示哀悼、(二)由宣傳部本聯席會議意頒發宣傳大綱、(三)請民衆運動委員會召集市民大會、(四)電請特別委員會屠殺民衆之錯誤、(五)電譚組庵・蔡孑民兩先生嚴懲主動犯、(六)電慰首都受傷同志、(七)由組織部訓令各分部擴大宣傳、(丙)規定對最近時局口號、(一)取消南京特別委員會、(二)打倒假革命的腐化派、(三)肅清腐化份子、(四)擁護中央全體會議、(六)擁護忠實的革命的領袖大團結、(七)擁護總理農工政策、(八)援助工人總會、(十)打倒帝國主義、(十一)肅清殘餘軍閥、(十二)殺盡中國共產黨、(十三)實現三民主義、(丁)由組織部訓令各分部發表對時局意見、(戊)由宣傳部訓令各分部組織宣傳隊、演講對時局關鍵、(己)十二月四日上午九時開全體黨員大會、歡迎中央全體委員、地點假總商會、(庚)區黨部經費問題、議決(一)實開當務委員、(二)請執行委員會負責借款以資維持、(三)派湯德民・鈕長鑄・會同市組織部長向財長孫科商洽、(辛)臨時動議、(一)發表告民衆書、(二)最近江南晚報、發現假借各區黨部名義亂發宣言、議決用聯會名義登報否認、

招商局監督昨行宣誓就職禮

招商局監督王伯羣、總辦趙鐵橋、秘書長許修直、昨日午後二時、在總商會行宣誓就職典禮、到二百餘人、政府監誓員蔣雨岩代表政府致訓詞、袁履登・馮少山・趙晉卿等均有演說、不外希望之意、

南市愛國捐九折徵收

南市商民激房租愛國捐請求扣去水電保險費等數、迭經縣商會電請當局照閘北八五徵收以資統一、迄未解決、茲聞顧會長馨一姚會長紫若一再面懇張財廳長轉商財政部准以九折實收、因閘北工廠林立所用水電較多、南市情形不同、業已行知公安局照九折辦理、現已告一段落矣、

合格西醫又有廿六人

昨晚西醫試驗審查委員會第六次開會、審查合格者、有項錫惠・朱亞雄・許鳴韶・魏脩三・楊素蘭(女)・邵繼安・施汝雄・周邦傑・盧才・方菊影・蔣方九・杜應麟・劉億德・陸君恒(女)・熊德華(女)・虞心炎・張榮章・梁寬聯(女)・潘樹勛・林洞省・葉蔚芳(女)・孫克秉・何天蘇・吳子珖・孫介誠・鮑慶明・共二十六人、又接同濟大學來函謂梁伯強梁之彥二委員因無暇不克出席、又無別人可派、故退出委員會、

整理道路聲中之設攤問題

自市政府有取締沿街攤販、整理行人道之舉動、閘北攤販恐影響生計、聯呈市黨部呼籲、該部即據情函達市政府要求、旋得市公安局覆函、以事關通案、未便因一部份民衆生計關係、中止進行、並聞工務局已指定閘北擺攤舖設地點、(附工務局指定閘北擺攤舖設地點)(甲)原來舖設地點、烏鎮路・共和路・永興路・公興路・蒙古路・嚴家閣路・虬江路寶山路口・(有礙交通不許設攤)(乙)新添舖設地點、虬江路寶山路轉角(天主堂空地)共和新路中興路南恒豐路裕通路轉角橫濱路青雲路轉角、寶山路寶興路(新樂場末竣工以前暫准設攤)邢家宅路虬江路、(新樂場末竣工以前暫准設攤)

海員總會改組委員會宣言

中華海員工業聯合總會自民十大罷工勝利、全體會員盡列國民黨籍、五卅案起、將香港總會遷往廣州、今因國民政府定都南京、並由中央黨部派出指導員及清黨委員謝英伯前往廣州接洽、該總會改組委員會遂議決遷總會於上海閘北鴻慶里九七七號、連日召集海員同志會議、由海海員團體推出臨時辦事員一人到會辦事、昨發宣言、聲明此爲海員總機關云、

利國福民

胡文虎先生術傳秘神創製萬金油八卦丹頭痛粉功效如神風行中外洵救世之寶也爰書此以贈之

廣東財政廳長鄒敏初

昨日江灣賽馬之成績

第一次 (甲乙兩種跳浜)

馬名	騎師	馬位
(一)奥連蘭 Thistleland	鄒電孫	獨贏
(二)麥克皮司 Mac Beth	美登	位
(三)雷雷好司 Red Jo... Horse	畢浩清	位

頭馬勝半節二三馬相距數乘 [illegible]

[illegible]

今日引翔鄉賽馬之預測

▲第一次(一里)(一)草德[illegible] ▲第二次(一里)(一)惠爾好克[illegible] ▲第三次(九法郎)[illegible] ▲第四次(九法郎)[illegible] ▲第五次(半里)[illegible] ▲第六次(四分之三里)[illegible] ▲第七次(九法郎)[illegible] ▲第八次(七法郎)[illegible] ▲第九次(一里又四分之一)[illegible]

來函

敬啟者本月二十四日貴報來函欄內所載敝社請登之函一件內稱之萬少石實係范小石之誤務祈照與更正是爲至幸 公平通信社謹啟 二十六日

革除乾血癆

乾血癆一症○○醫不得法○○十九難愈
○治得其道○○革除甚易○○請閱下列
奉天柳河縣孤山子○○義和福木號經
理王君有一頁通信○○方知其詳也……

(上略)逆啟者舍弟媳自去年產後・一病經年・變成乾血癆症・淹淹一息・舉家惶惶・無計可施・後在本鎮志太源藥房購得貴藥房所發行

人造自來血

半打・姑令試服・本背城借一之舉・甫罄一瓶・即有效驗・治至服完・面色紅潤・一月之後・經復至・續服數瓶・百病若失・身强壯比之未產之前・尤有過之・全家歡悅・足見斯藥起死回生之功・治理乾血癆絕對良藥也・據志太源鎮・自來血一種・該藥房每年銷售甚多・救人孤山子・尚且如此・以全國而論・每年活人・豈可勝計・爰爲之歌曰 (一云)

自來血兮真靈藥 男女信服保身強
補氣血兮活人命 天下勞病從此絕

大瓶二元 小瓶一元二角

上海五洲大藥房發行 1737

各埠大藥房均有出售

中國通商銀行謹白

本銀行招集商股資本五百萬兩現已收足二百五十萬兩總行開設上海各處兼辦匯票押匯電匯及押款均有放存銀兩或半年長年存款一切交易無不格外克己並自備高大洋棧一所貨物凡可押用銀兩租格公道特此佈告 1146

西門子電機廠

SIEMENS CHINA CO.

上海江西路二十四號 電話中央七四五六號

分行 天津 北京 奉天 漢口 香港 廈門 廣州 南京 重慶 哈爾濱

代理處 青島 長沙 煙台 濟南等處

電機電料 ⊙ 鋼鐵材料 ⊙ 各種機器 ⊙ 承辦工程

萊茵愛爾勃鋼鐵機器聯合公司各種鋼鐵材料橋樑火車頭鋼軌客車貨車開礦機器米廠機器自來水廠水泥廠紡織機器鎔礦爐以及其他各種機器華爾夫廠勞考馬皮爾(即鍋爐汽機聯合機)離心力抽水機輥路機以及各種耕田機器名目繁多不及備載如蒙賜顧無任歡迎

註冊商標 TELEFUNKEN

得力風根式無線電話 EH三三三號 喇叭聽筒燈泡

拜拿麥精鰵魚肝油

踏雪尋梅挾麗與俱人生韻事也然苟非體魄素健具有禦寒精神者方且畏縮不前更何韻事之足尋者拜拿麥精鰵魚肝油能使瘦弱者反爲強壯凡老年人精衰血枯小兒營養不全婦女精血不調以及勞心過度及咳嗽吐血等症服之無不效驗如神且絕無腥味可口異常冬令補品無出其右者

各大藥房均有出售 函索樣品州鄭畫角

上海廣東路四十號愛蘭漢百利公司發行

既省煤又清潔之瓊格臘火爐

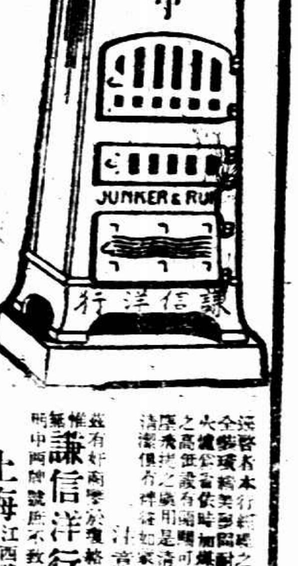

敬啓者本行經理之瓊格臘火爐已有大批到申大小式樣俱全形式美麗耐用久爲各界所樂用燃燒料氣…… 注意！注意！

茲有奸商學於瓊格臘火爐之風行致力仿造外表幾可亂真惟謙信洋行…… 顧者請認明中西牌號庶不致誤

上海江西路十號 謙信洋行謹啟

教育記載

外埠

東吳大學新校長就職預誌

蘇州東吳大學之第一任華校長楊惠慶碩士、業已於十一月二十八日蒞蘇、茲該校董事部、已決定於十二月三日下午三時、舉行新校長就職典禮、屆時除分請該校各系之新舊同學、及學生家族參與盛典外、並請國民政府大學院院長蔡元培及第四中山大學校長張乃燕蒞校演講、

本埠

兩大學國語演說競賽結果

復旦與交通兩大學、前日星期五下午四時半、舉行國語演說友誼賽、地點江灣復旦簡公堂、評判員爲令權時•黃惠平•金通尹•等四人、演員及演題如下、演蒙問題（交大孫濤）、今日中國的國際地位、（復大劉尚志）、什麼是拒毒的方法、（交大丁文浩）、民衆外交（復大李實）、中國之將來（交大盧越章）、普及平民教育（交大史桂?）、青年運動中的新使命、（復大蕭邦鐵）、裁判結果第一復大蕭邦鐵、第二交大丁文浩、第三復大李實、第四交大盧越章、

各中學拒毒演講比賽結果

中華國民拒毒會之各大學拒毒演講比賽情形、已誌昨報、昨日爲各中學學生拒毒演講比賽之期、主席鍾可託、評判劉王立明、總秋牛、張仕章、王春濤等、結果（甲）東吳二中袁家榮、講題「拒毒運動與播毒運動」、（乙）滬江附中劉良模、講題「拒毒是全體人民的責任」、（丙）南洋高商丁鯤芬講題「鴉片對於生理的害處及剷除方法」、又該會發起之小學組拒毒演講比賽大會、定於今日下午一時、仍在四川路青年會大禮堂舉行、

市立尚文校昨開黨化懇親會

市立尚文小學校、昨開黨化教育運動懇親遊藝會、市教育局派李作君到校致辭、上午成績展覽、宣讀訓話、下午遊藝、觀者甚衆、

體育

萬國競走今晨舉行

▲上午八時在靜安寺路卡德路口起步

盛傳一時之本年度萬國競走比賽、準於今晨上午八時在靜安寺路卡德路口出發、本屆正式團體參加者、共計三隊、錦標之得、我國爲最有希望、自練習二月以來、進步奇速、以現度測、獲得誠意中事耳、惟對於姿勢一層、尚無充分準備之把握、本我健兒對於此點、須特別留意、否則一經取消、則累及全隊、關係至鉅也、又程貽澤贈銀杯一隻、與律林贈銀盾一座、凡中華隊第一名、以資鼓勵、路由及各國選手名單已誌昨報、茲將中華隊選手名單再行列後、（並附參觀須知）

號數	中文姓名	英文姓名
5	張兆春	Z. C. Chang
6	陳宇澤	Y. Z. Chen
7	黃勝白	S. B. Wang
8	朱江口	K. K. Chu

（預備員）周余愚　俞斌　梁作度　卓聯思

▲參觀須知　上午八時前、可由靜安寺路卡德路口參觀起步、終點在跑馬廳大看台前、可從馬霍路大門入內、無須入場券、沿路賽員前後、隨時有電訊發至跑馬廳用牌號表明、（均用英文姓名）參觀者留心可也、

上海籃球聯合會即將產生

▲報名日期截至十二月十二日截止
▲西人籃球隊亦可報告參加

全國體育協進會、於寒冬已至、籃球聯合會之組織、勢已急不待緩、前日已分別致函聘請委員、從事着手進行、委員會特定月之二十五日下午七時假座四川路大中華酒樓開第一次會議、到者除歐陽鳩鈞因有要事未克出席外、容啟兆•馬德泰•宋君復•周家祺均準時蒞席、公推容啟兆博士爲主席、會議歷二小時之久、議決重要案件及比賽章程、茲將探錄如下、以供有志報名參加者之借鏡、

㈠本會鑒於上海各種運動之受西人支配者爲多、殊失吾國體面、以後應設法自主、使西人入於吾國管理之範圍、故本屆籃球聯合會不冠以中華二字、而統稱上海、凡西人籃球隊之加入者、同以會員看待、
㈡報名日期、自十一月二十八日起、至十二月十二日止、
㈢十二月十三日開第二次會議、審查入會者資格、十四日發表正式會員、
㈣一月十七日開全體大會、
㈤十二月二十六日開始比賽、
㈥擬定上海籃球聯合會章程、

▲附上海籃球聯合會章程

㈠本會由中華全國體育協進會主辦、定名爲上海籃球聯合會、
㈡本會以提倡業餘運動、增進籃球技術爲宗旨、
㈢凡上海中西業餘體育團體之經過下列手續者均得爲會員、參加本會比賽、
甲•團體請求加入爲會員、應具正式請求書、連同將本會所備之表格填明、寄交本會、
乙•團體經本會委員會、審查合格、並將入會費十元繳清、即爲正式會員、
丙•會員之未繳球隊註冊費者、仍不得參加本會比賽、
㈣本會於每年籃球季開始前一星期、舉行全體大會一次、會員均得派代表一人出席、大會議決事項、於通知書中附寄各會員、
㈤本會設委員五人、組織委員會、處理一切會務、遇有重要事項、委員會得召集臨時大會、或逕提交協進會解決之、
㈥會員如有糾紛事件、應將正式抗議書、於事實發生後兩日內寄交本會、提出委員會議解決之、一切抗議、須隨繳保證金五元、如委員會認該項抗議、具有充分理由者、當即發還、否則沒收、
㈦本會設書記一人、由協進會幹事兼任、辦理一切會務、
㈧會員或個人之有違犯本會章程者、委員會有議決處罰之權、
㈨會員之加入比賽者、應向本會領取球員註冊單、詳細填明、於比賽開始前五日、寄回本會書記處存查、未註冊之會員、仍不得參加比賽、
㈩（一）註冊之球員以十八人爲限、未註冊之球員不得參加比賽、
（二）註冊之球員、由本會發給球員證、自行出入、會員或球員個人之被取消資格者、其球員證一律收回、或作廢、
（十二）註冊時應繳註冊費銀二元、
（十三）委員會對於球員個人之不合資格者、得不准其註冊、但須將理由公佈、
（十四）比賽均按遠東運動會規則施行、
（十五）比賽開始日期、由委員決定、年假中照常進行、比賽地點、則在勞神父路中華籃球房、
（十六）比賽裁判員、得由雙方自動商請、但須於比賽二日前、通知書記、否則委員會有代爲聘請之權、
（十七）會員於比賽前、應將該隊參與比賽者之名單、交與記分員、並於比賽後、將本會所備之比賽報告單、填明送交書記保存、
（十八）比賽秩序於大會時抽定、時間日期之支配、由委員會編排、各會員於規定比賽時期、必須出席、如有特別情由、應派代表持函於二日前向書記處接洽、
（十九）本會對於違犯者之罰則、以違犯情形之輕重而定、約分下列四項、
甲•取消會員或球員個人資格、
乙•停止會員或球員個人比賽權、
丙•罰款、（以十元爲限）
丁•儆告、

交大足球以三比一勝復旦

▲江大體育協會錦標賽之一幕

交通與復旦兩大學足球隊、昨日下午在江灣復大操場作江大體育會錦標比賽、雙方學生歡呼不已、復旦更有化裝啦啦隊、二時三刻起賽、裁判員王復旦、巡邊員黃文炳、黃炳坤、開賽三分鐘、交大左鋒沈葆昌即首先攻入復旦一球、二時正、交大隊長陳廣源繼進第二球、上半時爲二對〇、交大佔優勢、下半時在五分鐘內陳廣源得沈葆昌之助、又獲一球、復旦因之挽負三球、至三時四十五分、交大右衛蕭濟川犯規、復旦李鳳年得乘機攻進十二碼球、（三對一交大仍勝）四時正交大吳佐新手觸球、被罰十二碼、仍由復旦主將李鳳年踢、但遞門未進、最後結果交大以三與一之比獲勝、按本年江南各大學足球錦標開賽以來、各隊中以交大成績爲最佳、曾以十三對〇勝持志、三對一勝暨南、昨日又以三對一勝復旦、該校倘能再勝光華與中公二隊、即得本屆錦標、

暨南與滬江足球賽勝負不分

▲二與二之比

暨南與滬江大學昨日下午三時、在中華足球場作足球聯合會甲組錦標賽之一幕、兩隊勢均力敵、酣戰結果各獲二球、勝負不分、

今日樂華與樂羣之足球戰

樂華樂羣兩足球隊、實力雄厚、球藝超羣、堪稱滬上足球界之巨擘、該兩隊本屆相繼參加中西兩聯會足球比賽、成績頗佳、而尤以樂華爲最、開賽以來、屢戰屢捷、威名大噪、按照本週兩聯會秩序表之排定、樂華與樂羣適相遇於一場、準於今日下午三時在中華足球場舉行、

今日足球聯會比賽秩序

▲共計十隊出場……純爲乙組

足球聯合會今日接觸者、原有十二隊、但近據協進會消息、浦東因故請求退出、足聯會以其情由酌奪、已行照准、故今日原有浦東與培德之賽、即行取消、其餘十隊仍按照原定秩序表之排定舉行、茲將各組比賽規定如下、

時間	地點	與賽隊名
上午九點半	田徑場	友寶與寶塔
上午九點半	棒球場	樂南與悅羣
下午一點半	籃球場	嶺南與滬游
下午一點一刻	田徑場	白虹與徐匯

又昨日乙組青年與知行之賽結果、一與〇之比、青年勝、

商場行市

匯市仍堅拆息趨鬆

▲洋釐　昨市仍堅、匯市早七錢二分八釐七毫五、午市同爲七錢二分八釐七毫半、較前天又增二毫半、蓋漢口裝運已通、需求頗殷、兼之北鄉內地亦有去胃、以致厘價有升無減、業中做開票劃等數八九十萬、鈔票新幣十餘萬、江角由小同行做開早市六錢二分六釐半、午市六錢二分六釐、較前天又降半釐、鐵毫早六錢〇八厘七五、午六錢〇九釐、續加一釐、本街銷路尚屬不寂、外幣仍鮮、銅元爲長一千、計三百八十七千五百文、衣牌逐升八文、計二千八百二十四文、角坯二百三十六文、又增一文、貼水四十六文、小一文云、

▲銀拆　昨逢星期六、各銀行收欵有限、因時間關係、約計六十餘萬、華商各莊收解行莊諸欵二三百萬、拆息較之前天稍趨鬆勢、計早午市同爲二分、已降一分、銀行掛牌亦計三分云、

外匯掛價稍有變更

昨週六、外匯照例上午半日市況、掛價稍有變更、計印度縮半元爲一百七十一羅比半、法郎拉五銅、計一千六百〇五元、德匯加二五、計一百六十四馬克、坡匯加一二五、計九十兩、日匯減一二五計七十二兩六二五、惟瑞士加二五元、計二百卅九元、銀行內盤稍疲年挺、華商企業中初售後購、銀行進出不一、約共日匯二百萬元、又英美兩匯交易不廣、迨午收、較前天計英金縮另六二五、美金縮一二五、日金加二五、致金價復漲一兩七錢、各行成交計大通買三月份日金廿萬元、價七一一八七五、華銀行進五萬元、價七一二五、正金進十萬元、價七一一七五、正金吐出四五十萬元、價七一一、午市、會業買十萬元、價七一四三七五、又買五萬元、價七一四三七五、正金台灣對做五萬元、價七一二五、又出一月份卅五萬元、價七一一五、作友出十萬元、價七一一半、

▲英匯　掛價仍爲一先令五辨士、內盤做軟、計有〇六二五伸縮、交易不盛、一月份初結二個七辨士半、午收二個七辨士四三七五、買價二個七辨士五六二五、

▲美匯　掛價仍爲六十二元、內盤略軟、僅一二五升降、交易鮮少、一月份初結六十四元、午收六十三元八七五、買價初爲六十四元二五、收市六十四元、

▲東匯　掛價已減一二五、計七十二兩六二五、銀行內盤鬆而復挺、計有五錢漲落、華商交易二百萬元、三月份初結七一二五至七一三七五、時爲七一一七五、十二時、午收七一七五、買價上午初爲七一一八七五至七一一二五、繼爲七一二五、掛牌後七一三七五至七一半、後七一四三七五、十一點時七一半、然華人已無售意、復向購結矣、午收大約七一五六二五至七一六二五、一月份銀行買過七一三七五、後售出七一半、午刻討價七一五六二五云、

正金變更滙率

橫濱十六日專電通、正金銀行本日又變更匯率如下、

紐約電價	四五美金八分五	跌八分一
倫敦電價	一先令十便一六分七	跌一六分一

日滙跌勢未已

日滙因正金改低掛牌、愈趨跌勢、所期待之關西銀行大會三土藏相演說、對於滙兌政策未曾提及、買氣依然稀薄、市場閑散、買者方面對此跌勢、抱觀望態度、以待反漲者頗有其人云、

金市趨漲

昨爲星期六、大條近期已長一八七五、遠期長一二五、美銀價加二七五、倫金市面向例上午半日、其價復趨漲象、銀價回長、滙兌尚平、晨初反加幾錢、毛盤降落二兩、嗣因外匯見鬆、是後轉蒙爲佳、旋漲起二三兩、午刻收市比較上日計漲一兩七錢、銀行日滙進出不一、華商前市復買、人心易堅、惟同業中心理仍看低落、今將半日經過情形錄後、正月份開盤三百四十七兩九錢、繼爲四十八兩三錢、復跌至四十六兩三錢、乃日金揚低、銀行買遠期七一二八七五、嗣後又好起數錢、先令開出四十七兩、掛牌未更、祇日金掛小二錢、後因三菱正金等售出七一三七五、故加爲四十八兩一二五、時由正金買遠期七一一八七五、旋至四十八兩一錢、十點一刻又高至四十八兩五錢、乃華銀行買進七一半、未幾時買入七一四三七五、故退賣七錢、十點半始見俏利、因各匯復堅、正金吸進近期日金七一三七五、台灣買遠期七一半、至十一點十二分加爲四十九兩一錢、轉瞬突降一兩、乃正月份日金銀行售出七一半、十一點半後市面趨佳、各號大致補進、而日金亦堅、遠期向結計七一六八七五、近期計七一半、先令計結二個七辨士四三七五、午刻金價竟高至四十九兩六錢、收盤四十九兩六錢、較上日計漲一兩七錢、半日間最大價三百四十九兩六錢、最小價三百四十六兩四錢、計有三兩二錢上落、結價十一月份三百五十一兩、十二月及一月份同爲三百五十一兩、補水在五十一兩云、

結婚之要品

結婚石戒　每只洋念元
結婚對戒　每對洋二元
結婚紅寶戒　每只洋十元
結婚照身戒　每只洋九角
……（其餘各品每只洋五元至六元不等）

本號創始以來三十餘載、特聘精工鑲嵌鑽石名師、新式樣製造首飾、專辦精細寶石金鋼鑽銀器、及禮品等、今爲便利各界起見、附設定製結婚禮品等物、花式新穎、價格低廉、諸君光顧、請至上海…[illegible]…

姚佐頼　新法洗射白濁

白濁乃花柳病初步、若不速治、即變慢性、有十餘年經驗、在淋此症、膀胱痛苦不堪、本院採用德國新法、特製各種最新白濁儀器、新法洗射藥水、能將尿道毒菌盡行掃滅、保無痛苦、又特製各種藥品、能從根本治療、永不復發、治不愈者、
診所　上海三馬路大舞台對面
▲姚佐頼醫生

商情一覽

金融

十一月二十六日（星期六）市

國外滙票

上海滙豐倫敦（電規一兩計算）	二先令七辨士
銀行電滙	二先令七辨士
銀行四月期	二先令七辨士
銀行期票	二先令九辨士
四月期	二先令九辨士

銀洋錢市

	早市開出行情
國幣	七錢二分八釐七毫五
江南小洋	六錢〇九釐
廣東小洋	六錢二分六釐
銀拆	二分
銅元	三百八十七千五百文
衣牌	二千八百二十四文
角坯	二百三十六文
小洋貼水	每角四十六文

金市

[illegible]

各國幣價

國內滙兌

交易所市況

上海華商紗布交易所

上海證券物品交易所

上海華商證券交易所

上海麵粉交易所

北米市

滬南米市

外洋輪船報告

船期

徵求 本畫報徵求時事及遊藝論東美術照片潤金從優其有精彩之品如經本圖登明並可於製版後寄還

圖畫時報

十一月二十七日第四百十四號 每星期出二次 Published Twice Weekly

自廣州赴滬途中 「曾仲鳴君攝贈」 En route.

自左而右汪精衛前福建建設廳長陳耀祖夫婦汪氏秘書曾仲鳴 「曾仲鳴君攝贈」
The above picture was taken after Mr Wang Ching-wei (extreme right) arrived in Shanghai to attend the Preparatory Meeting of the Central Executive Committee.

好詩 自右而左李濟深杜貢石簡琴石高劍父顧孟餘在廣州携園讀汪精衛詩 「曾仲鳴君攝贈」
Reading Poems.—Gen. Li Chi-sung, the Commander-in-chief of the 4th Nationalist Army, is seen standing at the extreme right.

上船「曾仲鳴君攝贈」 On Board of 'Empress of Asia'.

天下第二十六福地浙江瑞安仙岩之梅雨潭 「友芳攝」
Mei Yu Waterfall.

本報優待長期定報
即日起預定本報重訂價格如下

本國境內及日本 預定全年洋十一元 九個月八元四角 六個月五元七角 三個月二元九角 一個月一元

南洋歐美各國 預定全年洋廿二元 九個月十六元八角 六個月十一元四角 三個月五元八角 一個月二元

本報啟

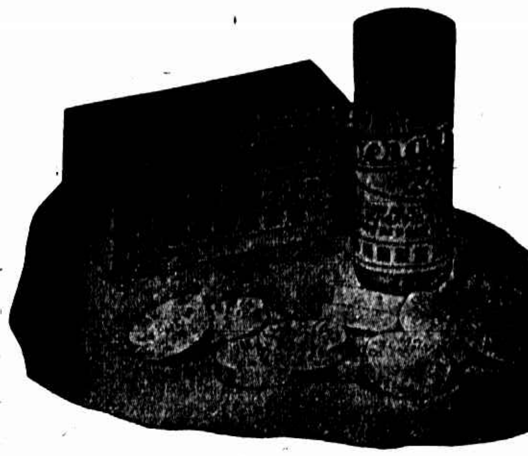
凡拉蒙
主治● 各種頭痛・牙痛・神精痛・肝胃氣痛・腹痛・月經痛・創傷痛・
上海香港路四號 **先靈洋行**
各埠藥房均有出售

鹽田收穫之順序 右上第一步將含有鹽水之泥土掉出水分成鹽汁右下第二步在鹽泥中掘溝使鹽汁流聚其中左上第三步將鹽汁置木版中（通稱鹽版政府均抽稅）於日光下晒乾即成粗鹽以上爲鹽民之工作左下第四步鹽廠收買民鹽現在每斤價十文左右製成食用鹽圖中爲民鹽載赴鹽廠之情形 「憶秋攝於餘姚鹽誌」
From Water to Salt.

增進愛情之媒介
其非珠飾乎？
本號特選上等鑽石翡翠珍珠首飾價廉物美以倫各界之需要預祝諸君家庭幸福之日臻無疆也
始創劃一 色退回換
天成祥記 滬北新北門口第一家 電話南市一五七三號 **謹啟**

葉園一覽 「老河鈞攝」 Yih Yun (Kiangwan).

她說：我也歡喜吸大聯珠牌香煙，因為它價廉物美，又是真正的國貨。（公韜）

no: B28.

中國南洋兄弟煙草公司出品

將作新嫁娘之清肅王遺女芳子及其兄憲立赴大連前攝影（詳細請看廿五日本報）

The Daughter of late Su Tsing Prince of Tsing Dynasty and her brother. She is going to marry Mr. S. H. Han on the 26th inst. according to the report of Toho News Agency.

杭州全城網球決賽（之江錢）「居留贈寄」

Hangchow Tennis Tournament.

杭州全城網球中西女子比賽中國籍自右而左立者為楊效讓女士施鞠秋女士黃汪琪女士「居留寄贈」

Participating in Hangchow Ladies' Tennis Tournament.

唐灣小學之「三只貓」（右）「可憐的秋香」（左）「驅祖寬攝」

"Three Cats Dance" (right) and "A Poor Girl Dance" (left) given by the students of Tang Wan Primary School.

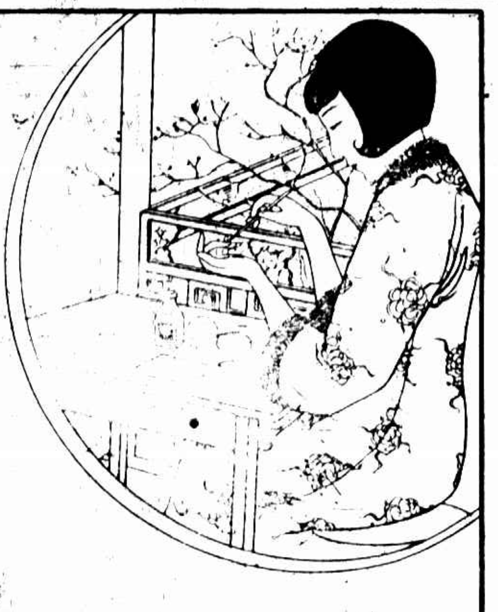

晨起曉妝罷，憑欄試蔻丹。

蔻丹修指用品，種類繁多，擇要列下。

蔻丹去指膜水 專去指甲上太多之膜皮，使之整潔。

蔻丹光澤塊、粉、膏、水 磨擦指甲，使之清亮美觀。

蔻丹潤指膜漿 使指膜柔潤，不致粗乾破裂。

蔻丹鋼銼、橘木桿、及細砂皮板。

第十六號蔻丹實用修指具 分裝盒內，小巧適用。

第十八號大蔻丹閨閣修指具 同上，極合女界之用。

第廿三號蔻丹超等修指具 裝盒內。

如欲試用，請將此券連郵票寄來，即奉上不誤。

CUTEX

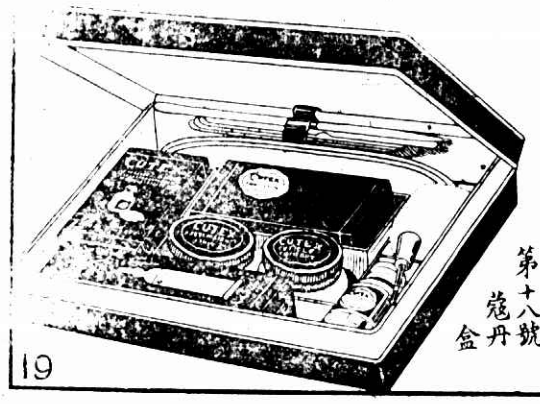

第十八號蔻丹盒

美國蔻丹修指用品公司製造 上海四川路喊嚜洋行總經理 天津代表大沽路美利洋行 漢口代表俄界老巴公房隆昌公司 香港廣州代表洛士利洋行 哈爾濱代表美商鼎茨克為斯基

今附奉郵票十五分，請將蔻丹樣品寄下一盒為盼。上海郵局第五零九號信箱喊嚜洋行轉交蔻丹修指用品公司台鑒 19 時

倘君欲知如何用法，請至本埠大馬路大羅天內十海修指術指導，必能使君滿意。

竹影橈聲　「陳萬里攝」

Peace.

旅行中　「鄒繫孫攝」

Travel with a wheelbarrow.

第四中大蘇州女子中學師範一年級與高中一年級之藍球隊左第一人為教員唐佩蘭女士第二人為教員林韻笙女士「德光鏡寄贈」

The Basket Ball Team of Senior 1 and Normal 1 of Soochow Middle School for Girls.